A Komáromi régió hetilapja • Komárňanský regionálny týždenník

DELTA

0,50 €

Delta hetilap www.deltakn.sk

5. novembra 2012. november 5. • Ročník IX. évfolyam 45

VÝHODNÉ PÔŽIČKY NA ČOKOĽVEK

KOMÁRNO: Petőfiho 11
KOLÁROVO: Remeselnícka 4, Čelovce 320
0918 709 049, 0905 274 348

A város lakosai birtokukba vehették a felújított teret

Részletek a 2-3. oldalon

Ünnepélyes keretek közt a múlt hét keddjén átadták a nyilvánosságnak a felújított Kossuth teret. A tér felújítási folyamatát még *Bastrnák Tibor,* volt polgármester indította el 2009-ben. A beruházás célja a központi tér revitalizációja volt különös hangsúlyt fektetve arra, hogy a tér az esztétikum mellett a lakosság logisztikai, pihenési és kulturális elvárásait is kielégítse.

Segítsünk Komárom hajléktalanjainak!

Részletek a 3. oldalon

Interjú Labancz Rolanddal: „Mindenki várakozással tekint az előttünk álló időszakra"

Részletek az 5. oldalon

Komárom az utolsó helyen végzett

A municipalia.sk weboldalon negyedévente, szakemberek segítségével értékelik ki a legjobb és legrosszabb önkormányzati intézkedéseket. A nyáron egy nagyszombati projekt győzött, a legrosszabbnak viszont a komáromi közbeszerzések bizonyultak. A negatív értékelésre a Komáromi Városi Hivatal szóvivője is reagált hetilapunknak.

Folytatás a 2-3. oldalon

Meghalt egy hajléktalan

Komárom

A korai tél beálltának első áldozata régiónkban egy komáromi 46 éves hajléktalan férfi lett, akit kedd reggel találtak meg a Jókai Színház közelében. A hideg időjárásnak leggyakrabban az otthontalanok esnek áldozatául, és többnyire ittas állapotuk miatt éri őket a halál. A férfinak volt bejelentett lakhelye, azonban a komáromi városi rendőrök szerint már huzamosabb ideje az utcán élt. Hetilapunk is gyűjtést szervez a hajléktalanok számára, ruhaneműkre, takarókra és egyéb hasznos holmikra lenne szükségük, ezért is kérjük ismételten, segítsünk a hajléktalanokon! **-ga-**

Terhes nő szenvedett balesetet

Lakszakállas

Súlyos közlekedési baleset történt október 29-én Lakszakállasnál, a Komárom és Nagymegyer közötti főúton.

Eddig ismeretlen okok miatt a 32 éves hölgy az egyenes úton, minden valószínűség szerint megcsúszott és áttért az út másik felére, ahol egy fának ütközött. A pozsonyi nő hat hónapos terhesen vezette a személygépkocsiját, valamint kétéves fia is vele utazott. A terhes nőt mentőhelikopterrel szállították az érsekújvári kórházba, míg gyermekét Dunaszerdahelyen ápolták, aki kisebb sérüléseket szenvedett.

Božena Bruchterová, a Nyitrai Kerületi Rendőrparancsnokság szóvivője lapunknak elmondta, hogy a baleset körülményeit szakértők bevonásával vizsgálják. **ssy**

A hála nem politikai kategória

A politikai élet szereplői tudatában vannak annak, hogy munkájukat nemcsak korrekt partnerek, hanem gyakran ellendrukkerek között kell végezniük. Gyakran bebizonyosodik, hogy nemcsak az elvégzett munka számít, hanem néha a rosszakarók és rágalmazók által gerjesztett hangulatok diadalmaskodnak. Bár ezzel a ténnyel minden politikusnak meg kell békélnie, a komáromi II. lakótelepen tapasztaltak miatt jómagam is hasonló összefüggésekben idéztem fel az elmúlt évtized egyes momentumait.

Miről is van szó pontosan? Emlékezhetünk rá, hogy amikor 1993-ban polgármester lettem Komáromban, akkor a II. lakótelep romokban állt. Értem ez alatt nemcsak a házak állagát, hanem a közbiztonság helyzetét, az összeférhetetlen lakosok sokaságát, viselkedését. Emiatt az itteni lakások ára a minimumra csökkent, a lakótelep egy halott városrészre emlékeztetett. Sokat gondolkoztam a megoldás keresésén, és a helyszínen is sokszor voltam kint körülnézni – keresve a megoldást: mit lehet itt tenni? Tény, ami tény: 2010-re a képviselő-testület segítségével sikerült kiküszöbölni a problémákat és a II. lakótelepről nemcsak kiköltöztettük az összeférhetetleneket, hanem azt is elértük, hogy olyanok oda ne is térhessenek vissza. Sikerült biztosítani a városi rendőrség állandó jelenlétét, új parkolókat, játszótereket építettünk, sportpályát és új lakásokat is átadtunk, utakat újítottunk fel, valamint parkot is! Így a nyolc év végére egy kedves, lakható városrész kerekedett ki a II. lakótelepből – egy hely, ahol az emberek este is ki mertek menni az utcára, ahol megszűntek az atrocitások, ahol a lakások értéke újra emelkedni kezdett. A város már majdnem visszakapta azt az értéket, amit egykor ez a terület jelentett számára.

Mi történt azóta? Most már más ember ül Komárom polgármesteri székében, és azt tapasztaljuk, hogy az általunk létrehozott értékek folyamatosan mennek tönkre és épülnek le… A közbiztonság siralmas helyzete miatt az emberek sötétedés után már nem mernek kimenni az utcára – a helyzet a 90-es évek végét idézi.

Meggyőződésem, hogy a II. lakótelep többet, jobbat érdemel. Óhatatlan kérdésként persze felmerül: vajon hogyan vélekednek az itt élők az utóbbi két év történéseiről?

Ez az igaz történet tanmese is lehetne, hiszen félreértés ne essék, nem rólam, hanem Komárom lakosairól szól, tanuljunk belőle, életünk javítása érdekében! **Bastrnák Tibor**

Egy egészségbiztosító lesz Szlovákiában

Jóváhagyta az egy egészségbiztosítós modell bevezetését a kormány. A döntés alapján Szlovákiában 2014-ben megszűnik az 1993-ban bevezetett több biztosítós egészségbiztosítási rendszer, és azt az egy - állami kézben lévő - egészségbiztosítós modell váltja fel.

A szlovák egészségbiztosítási rendszer átalakítását felvázoló projekt a transzformációs folyamat három lehetőségét vázolja fel. A lehetséges menetrendek közül az egyik a Szlovákiában működő két magán egészségbiztosító ügyféli törzsállományainak állami felügyelet alá vételével számol. A másik lehetőség a magánbiztosítók részvényeinek felvásárlását feltételezi, a harmadik verzió pedig a magánbiztosítók állami kisajátítását vetíti előre.

Az egy egészségbiztosítós modell bevezetését Robert Fico kabinetje azzal indokolja, hogy a több-biztosítós modell bevezetése óta folyamatosan csökkent az egészségügybe áramló anyagi források kihasználásának hatékonysága. Az intézkedést - a tervezet nyáron történt bemutatása óta - többször is bírálta az egészségbiztosítói szakma, amely ezt az egészségügy problémáit nem orvosló, egyértelműen politikai döntésnek tartja.

A meghozott végső döntést megelőzően, a szlovák parlamenti ellenzék három pártja közösen jelentette be: amennyiben a kabinet jóváhagyja a tervezetet, az alkotmánybírósághoz fordulnak, mivel szerintük ennek megvalósítása kiiktatja a konkurenciaharcot, és így hátrányos helyzetbe juttatja az egészségügyi szolgáltatásokat igénybevevőket. **(mti)**

A város lakosai birtokukba vehették a felújított teret

Folytatás az 1. oldalról

„A projekt 1 623 362,33 euró összköltségéből 1 542 193,60 eurót fogadtak el az illetékes szervek jogos költségként. Ebből az összegből 85%-ot állt a Európai Unió, 10%-ot az Európai Régiófejlesztési Alap, a maradék 5%-ot pedig Komárom Város állta saját költségvetéséből. A tér revitalizációs terve a pozsonyi Qd Kft. műve, személyesen *Martin Bánhegyi* építészmérnöké. A terv kivitelezésének jogát a versenypályázat eredménye alapján a pozsonyi székhelyű Eurobuilding Rt. nyerte el. A kivitelezési munkálatok 2011 elején kezdődtek meg, a tavaszi és a nyári hónapok azonban nagyrészt átasási munkákkal teltek, ami nagyban hozzájárult a kivitelezés időbeli csúszásához, az átadás időpontja többszöri módosításához.

Mivel a projektet uniós pénzből finanszírozták, ezért a tér kapcsán az átadást követő öt évig semmilyen beavatkozás nem engedélyezett, és szintén öt évig parkolódíj sem szedhető. A felújított tér természetesen nemcsak parkolóként szolgál majd, de egyfajta pihenőövezetként, vízi attrakcióval, kültéri padokkal, kivilágított ösvényekkel, játékokkal a gyermekek számára és parkosított, a nyári melegben idővel kellemes hűst adó lugasokkal. A modern parkként szolgáló központi rész két oldalán parkolóterület várja az autósokat 87, illetve 70 parkolóhellyel, ebből 7 hely a fogyatékkal élő gépjárművezetők számára van fenntartva" - mondta el lapunknak Králik Róbert, a Városi Hivatal szóvivője. **szt**

Fotó: -ga-

Komárom az utolsó helyen végzett

A rendszeresen összegzett jelentés kiválasztja a legjobbnak és legrosszabbnak bizonyuló intézkedéseket, és szakértői utasítások alapján pontozza azokat. A júliustól szeptemberig terjedő negyedévben a legjobb döntést a nagyszombati önkormányzat hozta meg, mikor üzembe helyeztek egy olyan részleget, mely szemetet éget és alternatív üzemanyagot állít elő. Rozsnyó egy szép gesztussal került a listára: a város megjelenteti weboldalán azon személyek nevét, akik tevékenységükkel öregbítik a város hírnevét. Harmadikként végzett az a besztercebányai kezdeményezés, mely az állástalanokon próbál segíteni.

A komáromi közbeszerzések témáját a legnegatívabban ítélték meg az értékelés során. A város tisztán tartására kiírt pályázat ügyében ugyanis éves késéssel, negyven százalékkal drágábban, egyetlen ajánlat alapján hirdettek győztest a képviselőtestületben. A pályázatot eredetileg 2010 folyamán írták ki, a következő év februárjában megszüntették, tavaly májusban azonban ismét kiírásra került. A győztes helyi cég 2,35 millió euróért valósítja meg a kiírtakat, az eredetileg tervezett 1,68 millió euró helyett.

A weboldal felhívja a figyelmet arra, hogy nem ez az egyetlen, hosszú ideje húzódó közbeszerzés: egy és háromnegyed éve nem sikerült dönteni a szemétszállítás ügyében, miközben háromszor is megszüntették az eljárást, valamint a téli karbantartást is 508 ezer euróért végzik el az eredetileg rászánt 355 ezer euró helyett - ebben az ügyben kétszer is leállították a közbeszerzést. „A győzteseket összeköti, hogy egyetlen pályázóként maradtak versenyben, ugyanazon a címen székelnek, és egyik vállalkozásnak sincs saját weboldala" - hívják rá fel a figyelmet az értékelésben.

A kapcsolódó kommentárokban megjegyzik, az értékelők amiatt aggódnak, hogy a túlárazott pályázatok hosszú távon nehogy aláássák a város gazdálkodását. *Róbert Kičina,* a Szlovákiai Vállalkozók Szövetségének igazgatója elmondta, az a pályázat, amelybe egyetlen érdeklődő kapcsolódik be, nem számít versenynek, s professzionalizálni kéne a közbeszerzéseket, a kiírási kritériumokat.

Hetilapunk megkereste a *Komáromi Városi Hivatalt,* ezzel teret biztosítva, hogy reagáljanak az elvégzett ellenőrzés eredményére.

A Komáromi Városi Hivatal Kommunális Osztályának vezetője, *Patus Sándor* az alábbiakban felvázolja az objektív tényeken és az egzakt adatokon alapuló magyarázatát a www.municipalia.sk oldalon megjelent elemzéssel kapcsolatban.

A Komárom Város által lebonyolított, a cikkben említett közbeszerzések menete a következő volt:

- A versenypályázatok feltételezett értéke a 2006-os árak alapján lett megállapítva 1,68 millió € összegben a közterületek tisztítására vonatkozólag és 355 ezer euró összegben a téli útkarbantartásra vonatkozólag. A megállapított összegek nagysága alapján a közbeszerzések nemcsak hazai, de nemzetközi pályázat szintjén is meg lettek hirdetve.

- A közterületek tisztítására kiírt közbeszerzés keretén belül 9 érdeklődő vette át a pályázati feltételeket tartalmazó anyagot, hárman adtak le árajánlatot. A későbbi nyertes 2.378.050,00 €-s árajánlatot tett, a másik két pályázó 2.837.531,43 € ill. 2.911.316,5 € árral pályázott. E két pályázó, mivel nem teljesítette a versenytárgyalási folyamat feltételeit, a közbeszerzési törvény értelmében ki lett zárva a további folyamatból. Jogorvoslattal a versenytárgyalási hivatalnál nem éltek. A későbbi nyertes az elektronikus aukcióban (amit akkor is le kell folytatni, ha csak egy pályázó jut át a rostán) a saját árát még 1%-kal csökkentette, 2.354.269,5 €-ra. Fontos megjegyezni, hogy a pályázóknak nincs tudomása az elektronikus aukció során arról, hogy hányan vesznek részt az aukcióban.

- A téli útkarbantartásra kiírt közbeszerzés keretén belül 7 érdeklődő vette át a pályázati feltételeket tartalmazó anyagot, hárman adtak le árajánlatot. A későbbi nyertes, 507.760,00 €-s árajánlatot tett, a másik két pályázó 519.080,00 € ill. 601.574,77 € árral pályázott. Mivel két pályázó ugyanaz volt, amely a közterületek tisztítására is pályázott, az azonos hiányosságok miatt a közbeszerzési törvény értelmében ebből a pályázatból is ki lett zárva. A két pályázó ebben az esetben sem fordult a versenyhivataloz jogorvoslatért.

„A municipalia-jelentésben említett „jóval drágább közbeszerzések" megállapítás kapcsán nem ártott volna közölni azt is, hogy a drágulás mihez képest értendő, ugyanis az vitathatatlan tény, hogy 2006 óta minden szolgáltatási és bemeneti tétel nagy mértékben drágult. Nem szabad tehát figyelmen kívül hagyni, hogy az eddigi árak 2006-ból származtak, a municipalia-jelentés ezekhez az árakhoz viszonyítja a drágulást és meglehetősen félreérthető módon fogalmaz. Azóta eltelt hat év, dúl a gazdasági válság, az üzemanyagárak pedig 50%-kal drágultak. Az említett közbeszerzések tárgya pedig kifejezetten olyan szolgáltatások összessége, ahol az üzemanyagköltség az egységár egyik legjelentősebb hányada.

Ha az új árakat a mai „piaci" árakkal vetjük össze, teljesen más fénybe kerülnek a nyertes árak. Legmarkánsabb példa erre Garamszentkereszt (Žiar nad Hronom), amely város közgazdásza szintén a municipalia-jelentés kidolgozói között szerepel. Az említett város honlapján megtalálható, hogy a város és az ottani köztisztasággal kapcsolatos szolgáltatást nyújtó vállalat kötött szerződés értelmében 6 m³ rakterű utcaseprő-gépjármű órabére 33,84 € (ÁFA nélkül), ellenben a „drága" komáromi közbeszerzés eredményeképp Komáromban ugyanekkora méretű gépjármű óránként 27,52 €-ért fog utcát söpörni! Még markánsabb a különbség a 2 m³ rakterű utcaseprőgépjárművek esetében, ahol a garamszentkereszti órabér 32,03 €, Komáromban viszont csak 19,40 €!

Az új egységárak terén jobban állunk Lévánál, Érsekújvárnál, Dunaszerdahelynél, Kassánál, Zólyomnál, Puhónál és még lehetne sorolni sok-sok várost, amelyek honlapján ez az információ elérhető.

Sajnos más megtévesztő, a Komáromot rossz fényben feltüntetni kívánó megállapítással is találkozhat az olvasó a municipalia-jelenésben. Ide sorolható az a tény is, hogy a két közbeszerzés nyertese „egyazon komáromi címen székel", illetve, hogy „nincs saját internetes oldala". Nincs ugyanis olyan törvényi rendelkezés, amely a közbeszerzőt arra kötelezné, hogy az azonos címen székelő pályázóknak megtiltsa a pályázást és kizárja az ilyen cégeket a versenyből, ráadásul két különböző közbeszerzés kapcsán pályázott a két cég. Ilyen alapon meghurcolhatóvá válna minden olyan vállalkozás, amely pl. egyazon irodaházban székel vagy azonos ipari parkban vállalkozik. Az pedig már végképp nem Komárom város bűne, hogy az egykori – annak idején a város tulajdonában lévő - Műszaki Szolgáltatások vállalat (Technické služby) jogutód cégei maradtak ugyanazon a helyen és címen, ahol korábban évtizedekig működtek.

Szintén érthetetlen kifogás a pályázók nem létező internetes oldala, amit semmilyen törvényi rendelkezés nem tesz kötelezővé, ebből kifolyólag kizáró ok sem lehet ez a szempont egy közbeszerzési folyamatban sem!" – írta nyilatkozatában Králik Róbert, a Komáromi Városi Hivatal szóvivője. **-b-**

Segítsünk Komárom hajléktalanjainak!

Komárom városában jelenleg 100-110 hajléktalan él, akik az utcán várják a kegyetlen tél közeledtét és nincs hol lakniuk, nincs aki befogadja őket a fagyos éjszakákra. Közülük csak 25 felnőtt és 3 kiskorú tartózkodik állandóan a komáromi hajléktalan menhelyen.

A városban szoktunk gyakran látni hajléktalanokat, akik koszos, tépett és rongyos ruhában egy táskányi „vagyonukkal" járják a város utcáit. Sokszor elgondolkodtató, hogyan történhet ez meg, hogy egy ember ilyen sorsra jusson. Önhibájából? Mások hibájából? Ezen való tanakodással nem segítünk rajtuk, csak úgy, ha összefogunk.

Ezért pár jószándékú ember *(Kollár Zoltán, Varga Tamás)* elhatározta, hogy gyűjtést szervez nekik. „Biztos vagyok benne, hogy mindenki talál otthon felnőtt számára olyan (főleg férfi) ruhaneműt,(sapka, nadrág, kabát, pulóver, cipő, csizma), amit kinőtt, kiment a divatból…szóval már nem hord és nincs rá szüksége" - mondta el lapunknak az egyik szervező. Továbbá a Városi Hivatal illetékesei szerint nagy szükség lenne még pokrócokra, takarókra, ágyneműhuzatokra, vízforralókra és egyéb hasznos holmikra. Ezért ne dobja ki, hanem ha teheti, juttassa el a következő helyek egyikére:

- **Bala élelmiszerbolt** (K. Kacz utca, Singellő)
- **Bauring élelmiszerbolt** (Építők utcája, II. lakótelep)
- **Menház** (Eötvös utca)
- **DELTA hetilap szerkesztősége** (Ferencesek utcája 22)
- **Városi rendőrség székhelye** (VMK és az egyetem között)

SEGÍTSÜNK EGYÜTT!

Szóval - képpel

Sajnos manapság nagyon sokszor tapasztalható az, hogy embertársainkat az önös érdekeink miatt semmibe vesszük. Ezzel találkozhatnak nap mint nap egy eddig nyugodt utca lakói, akiknek naponta kell megküzdeniük azért, hogy utcájukból ki tudjanak hajtani.

A komáromi Beöthy utca elején pár évvel ezelőtt felépült egy modern rehabilitációs központ, azonban a tulajdonos azzal nem számolt, hogy ebbe a központba a betegek leggyakrabban személygépkocsival vagy mentőautóval fognak érkezni és a parkoló kiépítéséről megfeledkezett. Félreértés ne essék, nem az oda járó betegekkel van a probléma, mert ők oda állnak meg, ahol éppen találnak egy szabad helyet.

Itt az a gond, hogy az utcában és a környéken lakók életét nehezítik meg azzal, hogy a zsákutca kijáratát teljesen elállják és nincsenek tekintettel arra, hogy itt mások is élnek. Tehát ha kicsit jobban odafigyelnénk környezetünkre és embertársainkra, akkor megkönnyíthetnénk az egymás mellett élést, ebben az amúgy sem könnyű világban.

ssy

Megkezdődtek a Príma környék próbái

Szükség van ránk? Kellünk valahol? Jelent még valamit a haza, az otthon? Ezeket a kérdéseket is felveti a Kossuth-díjas *Spiró György* friss tragikomédiája, a Príma környék, melyet a napokban kezdett próbálni *Valló Péter,* a hatvanadik születésnapját ünneplő Komáromi Jókai Színházban.

– Azért tartom egy nagy nemzeti drámának, mert régen a nagy nemzeti drámáknál a nemzeti függetlenség kérdése volt az alapvetés. Most pedig, a mai nemzeti drámáknak az alapvetése az, hogy miképp lehetne felrázni minket, magunkat, hogy egyáltalán valamiféle emberséges élet látszatát keltsük. Hogy megpróbáljunk emberhez méltóan élni, nem ebben a szörnyű politikai, gazdasági, társadalmi frusztrációban, amiben élünk; ami lassan elsorvasztja és tönkreteszi az egész országot. Ez egy nagyon drámai kérdés. Hiába nevetnek majd a nézők az előadáson, ezt a maga drámai helyén is kezelem – mondta az olvasópróba után a Kossuth-díjas rendező. Spiró György így fogalmazta meg a vigszinhaz.hu honlap riporterének, miről szól az idén januárban, a Mozgó Világ című lapban megjelent darabja: *„Az öncsalásos mechanizmusokról. A gyilkos, cinkos, részvétlen félrenézésben minden nép jeleskedni szokott, világprobléma. Azt remélem, lehet szórakozni rajta".* Az író ezért a darabjáért Szép Ernő-díjban részesült a magyar dráma napján. Az ősbemutatót a Pesti Színházban tartották, Marton László rendezésében, október 12-én. A Príma környék egy vidéki öregek otthonában játszódik, melynek Édes otthon a bizalomgerjesztő neve. Az egyszemélyes vezetőség úgy dönt, hogy egy kicsit másképp fedezi a fenntartási költségeket. Nemcsak a család illúzióját igazolja, de biztosítja a vadászó nyugati turisták szórakozását is, amely egyben megszabadítja a felesleges terhektől a dolgozó embereket…

Az olvasópróba egy pillanata

A komáromi előadás főbb szerepeit *Fabó Tibor* Jászai Mari-díjas (Sunyi bá), *Bandor Éva* Jászai Mari-díjas (Jolika), *Benkő Géza* m.v. (Férj), *Holocsy Krisztina* (Feleség), *Molnár Xénia* (Nő), *Cs. Tóth Erzsébet* (Anya), *Tar Renáta* (Lány), *Dráfi Mátyás* Jászai Mari-díjas érdemes művész (Öreg), *Majorfalvi Bálint, Olasz István, Szabó Viktor* (hajtók, törökök) játsszák majd, *Valló Péter* díszletei között, *Gadus Erika* m.v. jelmezeiben. A bemutató előadás november 30-án, pénteken 19 órakor kezdődik, melyre a Premier 1. bérlet lesz érvényes.

Bárány János

Fotó: Egri Máté

Kapja házhoz a DELTÁ-t

Fizesse elő a DELTÁT egy évre és nyerjen egy csodás hétvégét a Wellness Hotel Patince****-be

Ráadásul ha december 12-ig megrendeli és kifizeti a DELTÁ-t, egy éves előfizetés esetén négy hétig INGYEN kapja lapunkat.

Az éves előfizetés ára 23,50 €

0905 213 967

Cím: Ferencesek utcája 22, 945 01, Komárom

Ifjúságfalván forró volt a hangulat

A tehetségkutató verseny harmadik fordulóját rendezték meg az elmúlt hétvégén. Figyelmes szervezés, kitűnő hangosítás, és színvonalas produkciók jellemezték az ifjúságfalvai TAT találkozót. A rendezvényt a TAT csinos bemondó hölgye, *Szabó Bianka* konferálta. *Kovács Sandra* főszervező és *Ing. Gönczöl Gabriella* polgármesternő köszöntő szavai után elindult a várva várt verseny.

A „stand-up" bemondók kategóriájában *Hornyák Erika,* pati bemondólány hozta a magabiztos egyéniségét. A kolozsnémai *Czita Nikolas* sajátos lezser szövegével és színpadi őszinteségével nyerte meg a közönséget.

Az énekesek viadalában *Hegedűs Fanny* kissé izgulósan, ám annál nagyobb megfelelni akarással énekelte végig a választott dalt. A kolozsnémaiak pacsirtája, *Beke Dóra* ezen a napon torokgyulladása miatt nem lépett fel. A legfiatalabb versenyző, *Korber Darina* ügyesen oldotta meg a feladatát, magabiztosabban lépked a képzeletbeli lépcsőn. Az Ifjúságfalva színeiben versenyző, de Komáromban élő *Vörös Sandra,* a sorozat egyik legtapasztaltabb versenyzője nagyot lépett előre az előző fordulókhoz képest, problémamentesen dalolta végig a versenyidejét.

A tánc kategóriája pedig mindezek után még jobban felcsigázta a hangulatot az ismert slágerekkel, táncbetétekkel és a jobbnál jobb koreográfiákkal. A madari *Tini Girls* lányok mosolyogva, magabiztosan álltak a színpadi deszkákra. Felszabadultan, élvezve a tánc minden pillanatát, jó előadást kreáltak. A perbetei *Margaret* mazsorett- és tánclub egyéb elfoglaltságok miatt nem szerepelt Ifjúságfalván. Előadásukat majd Madaron pótolják. Természetesen nem lenne teljes a versenyzőgárda a legmesszebbről érkezett ipolyszakállosi *Szignál* nélkül.

A ráadást a TAT előző versenyeinek szereplői biztosították, hisz a Bús Anikó, Bajcsi Barbara, Fekete Szilvia és Szuri Dóra összetételű csapat produkciója ütősre sikeredett. A TAT újabb fordulójára Madaron került sor.

*Kép és szöveg:***-pint-**

Az ifjúságfalvai forduló hazai versenyzői

VÖRÖS SANDRA – énekes

21 éves. Gyerekkora óta a zene szeretete és tisztelete kíséri lépteit, számos fellépésen és énekversenyen vett részt. A zene és az éneklés számára nemcsak hobbi, de egy életforma, ami nagyon sokat jelent az életében. Örül a TAT lehetőségének, és szeretne minél messzebb jutni a sorozatban.

KORBER DARINA – énekes

13 éves, és a gútai Nagyboldogasszony Egyházi Alapiskola tanulója. 6 éve jár énektanárhoz, de már egészen kis kora óta énekel. 2010-ben Verebélyen az Imrich Godin nemzetközi énekversenyen kategóriájában az első helyet szerezte meg. Célja az éneklést magasabb fokon művelni.

„Mindenki várakozással tekint az előttünk álló időszakra"

Régiónkban két községben, Bátorkeszin és Nemesócsán választottak új polgármestert. Mint ismeretes Bátorkeszin hárman szálltak harcba a polgármesteri székért: Labancz Roland, Sipos József és Mácsodi Gertrúd. A község lakosai végül *Labancz Rolandnak* szavaztak bizalmat az elkövetkezendő két évre. A megválasztott elöljárót kérdeztük a rövid távú és hosszú távú terveiről.

• Kezdjük interjúnkat egy rövid bemutatkozással, mit kell tudnunk Bátorkeszi új elöljárójáról?

- Üdvözlöm a kedves olvasókat. Magamról eddig sem igazán szerettem beszélni, úgy gondolom, az embert tettei és munkája sokkal hitelesebben mutatják be, mint pár szó addigi életéről. De hogy ne maradjak adós a válasszal: 37 éves gimnáziumi tanár vagyok, voltam egészen mostanáig – angol nyelvet és magyar nyelv és irodalmat tanítottam a Selye János Gimnáziumban, 2010-től az intézmény igazgatóhelyettese voltam/vagyok. Zavarba ejtő a múlt idő használata, nagy változást, váltást jelent az életemben a polgármesteri poszt elnyerése. Bátorkeszin lakom, szeretek sportolni, gitározni, évekig a helyi közéleti lap egyik szerkesztője voltam, két éve önkormányzati képviselőként tevékenykedem.

• Október 27-én sikeres polgármester választások zajlottak Bátorkeszin. Három indulóból Ön lett a befutó. Milyen most a közhangulat a községben?

- Én úgy látom, hogy a legtöbb ember felszabadultabb, sokan megállítanak az utcán, gratulálnak az eredményhez és jókívánságaikat fejezik ki, bizalmukról biztosítanak. Az biztos, hogy szinte mindenki várakozással tekint az előttünk álló időszakra, nyilván az elvárások is komolyak, de a lakosság mindenképpen egy békésebb, tudatosabb, emberközpontúbb, követhetőbb jövőtervezés igényét formálta meg döntésével.

• Kíván-e tárgyalni az Ön ellenfeleivel a község fejlődésének érdekében?

- Én úgy gondolom, hogy a választás napján lezárult egy küzdelem, amelynek az eredmény pontot tett a végére. Innentől kezdve nincs értelme bármilyen további szembenállásnak – én mindenkit partnernek tekintek, akivel közösek a céljaink; tehát aki Bátorkeszi javát akarja, fejlődését szeretné segíteni, azt mindig szívesen látom, és azzal nyitott vagyok a tárgyalásra.

• Mint ismeretes, Bátorkeszi községről sokszor cikkeztek az újságok, tehát biztos lesz tennivaló hivatalba lépése után. Mi lesz ez első dolga?

- Az első dolgom mindenképpen az lesz, hogy megpróbálok minél teljesebb és pontosabb képet kapni a község helyzetéről úgy anyagi, mint minden egyéb értelemben. Csak ez után tudok majd konkrét lépésekről beszámolni, ez után indulhat meg az érdemi aktív munka – a rövid-, közép- és hosszú távú elképzelések megvalósításának folyamata.

• Mondana valamit a hosszú távú terveiről, amelyekkel fel lehetne ébreszteni a községet Csipkerózsika álmából?

- Nagyon fontosnak tartom a község és a lakosság viszonyának javítását. Úgy gondolom, hogy egy közösséget elsősorban tagjai tesznek olyanná, amilyen, ha adottak hozzá a feltételek. Javítani szeretnék a közösségi életen a lakosság, egyházak, civil és sportszervezetek, társulások hangsúlyosabb bevonásával események, ünnepségek szervezésébe, cserébe emberközpontúbb és magasabb színvonalú szolgáltatásokat kínálni a lakosságnak. Az ilyen események közösségformáló erejétől azt remélem, hogy az emberek jobban sajátjuknak érzik majd mindazt, amit együttes erővel valósítunk meg. Nagyobb volumenű terv a jövőre nézve az idősek otthonának berendezése és beindítása, a helyi oktatási intézmények külső és belső modernizálása, a közbiztonság növelése köztéri kamararendszer kiépítésével, a falukép rendezése a főtér és egyes utcák rendbetételével, játszópark kiépítése a legkisebbek számára, belvízcsatornarendszer kiépítése és még sorolhatnám. Persze a megvalósítás egy hosszabb időszakot igényel, a két év mandátum minderre nagyon kevés, de bízom benne, hogy elindul egy olyan falufejlesztési folyamat, amely hozzájárul az emberek komfortérzetének növeléséhez községünkben. Mindehhez elengedhetetlen a pályázati lehetőségek hatékony kihasználása és a helyi erőforrások: mesteremberek, vállalkozók, szolgáltatást nyújtók együttműködése a faluvezetéssel. Ennek érdekében is kulcsfontosságúnak tartom a lakosság rendszeres és alapos tájékoztatását a községben történő politikai, közéleti, gazdasági és egyéb eseményekről, történésekről, lehetőséget és teret adva arra, hogy bárki aktívan beleszólhasson falunk jövőjének alakításába.

Végezetül szeretném ezúton is megköszönni mindazok bizalmát, akik engem választottak faluvezetőül Bátorkeszin, igyekszem erre rászolgálni az elkövetkező időszakban. Bízom benne, hogy együttes erővel a nehéz helyzet ellenére is sikerül előrevinni községünket a fejlődés útján.

Szénássy Tímea

A tartozók nem juthatnak bérlakáshoz

Nagymegyer

Az önkormányzati bérlakások kiutalásáról szóló városi rendelet vitájában *Néveri Sándor* polgármester leszögezte, hogy ezen a téren rendet kell teremteni és egységes szabályokat bevezetni. Akinek az ilyen lakások után bérhátraléka van és azt nem hajlandó kiegyenlíteni, nem lakhat ilyen lakásban. A bérlakások kiutalásánál az is kizáró ok lesz, ha a kérvényezőnek bárminemű tartozása van a várossal szemben.

A határozati javaslat vitájában az egyik városatya megjegyezte, alapvető emberi jogok sérülhetnek azzal, ha a lakáskiutalást érintő kérvény elutasításában nem lesz benne az indoklás, miért vetette azt el az önkormányzat. A testület végül elfogadta a bérlakások odaítélésének szabályozásáról szóló általános érvényű rendeletet. Az alacsony kategóriájú bérlakások és konténerlakások építéséről szóló beterjesztést viszont újra levették a napirendi pontok közül.

A polgármester beszámolójában megemlítette, hogy a SARIO ingatlanfejlesztési ügynökséggel folyamatosan egyeztetnek, hogy a város ipari parkjának kijelölt területre befektetőt találjanak. Következő felvetésében problémaként említette, hogy a katolikus temető megtelt, új sírhelyek kijelölésére gyakorlatilag nincs lehetőség. Egy új sírkert megnyitásához területet kell vásárolni, de mivel ez nem kapcsolódna közvetlenül a régi temetőhöz, ezért a költségeket nagyban megemelné az ottani halottasház felépítése is.

A város díjainak odaítéléséről új rendeletet hagyott jóvá a plénum, a Pro Urbe-díjról és a tiszteletbeli polgár díjáról a testület hivatott dönteni, míg a polgármesteri díj és a polgármesteri oklevél odaítélése a város mindenkori első emberének a jogköre lesz. A napirendi pont vitájában az egyik képviselő felvetette, az ilyen kitüntetések odaítélésénél a díjazottnak erkölcsileg is meg kell felelnie, ahogy ő fogalmazott: „ne gazember kapja".

Az október 24-én megtartott plénumon az önkormányzat által működtetett iskolák, óvodák és a szabadidőközpont vezetői is beszámoltak a tanintézmények tevékenységéről, az őket érintő legfontosabb és legégetőbb kérdésekről is. A városi rendőrség nemrégiben kinevezett új vezetője, *Herdics György* az intézmény 2013-2014-re szóló koncepcióját terjesztette be a plénum elé, a bűnmegelőzést tartja a legfontosabbnak, aminek legfőbb eleme a járőrözés. A parancsnok szerint eddig nem dolgoztak szisztematikusan a városi rendőrök, nem voltak konkrét feladataik, most már ezen is változtattak, jelenleg 1+6 fővel működnek, viszont az ideális állapot tíz rendőr lenne. A városi rendőrség a közelmúltban egyébként új helyre költözött, a főtéren található szlovák alapiskola egykori szolgálati lakása lett az állomáshelyük.

A hat és fél órán át tartó plénumon a képviselők amolyan vitaindítóként egy-egy írásos anyagot is kézhez kaptak a jövő évi helyi adók és illetékek nagyságáról, illetve a 2013-ra tervezett beruházási akciókról.

Kovács Zoltán

Olvasói levél

Választások után, választások előtt

Egyik nemesócsai olvasónk ragadott tollat, hogy leírja véleményét az egy héttel ezelőtti időközi polgármester-választásról, annak előzményeiről, de jövőképet is próbál festeni szeretett falujáról. Vagy legalábbis kifejezi óhaját, amely nem kell, hogy csak az ő óhaja legyen.

„Mikor e sorokat fogalmazom, már túl vagyunk a nemesócsai polgármester-választáson. A polgármester személye már ismert, hát sok sikert és kitartást szeretnék kívánni neki, szüksége lesz rá. De nem ezért folyamodtam az íráshoz, pár szóban szeretném elmondani egy egyszerű polgár észrevételeit a választási előkészületekről, és az azt körülvevő cirkuszról. Már a régi rómaiak is tudták: „Add meg a népnek a cirkuszt, szórakozást, és urald őt“ .

Hát a cirkusz az folyott, zajlottak a bemutatkozó estek, postaládák teltek meg, ment a vádaskodás, ki milyen, ki miért felelős, kinek mi és hogyan tetszik - nem tetszik. Én egy kicsit másképp fogalmaznám meg ezt a dolgot:

1. Ki a hibás ...? a válasz egyszerű : a nép ... lakosok, akik megengedték, hogy idáig fajuljon a dolog.

2. Ki még a hibás ...? a képviselő-testület, mert megengedte, hogy újra és újra visszatérjen posztjára ki nem oda való (szándékosan nem írok neveket - nincsen rá szükség ... a helyzeten kell elgondolkodni, és levonni a következtetéseket).

3. Most a polgármester-jelöltekhez néhány szót:

- egy közülük már boldogan foglalja el 2 évre a trónt. Azért használom ezt a szót, mert szerintem mindegyik úgy áll hozzá, mintha trón lenne, nem pedig egy poszt a polgárok szolgálatában,
- most pár szóban: nem ócsai vagy ócsai, rendőr civilben, ki pár nappal azután, hogy tartalékba vonult, meggazdagodott. Én egypár rendőrt ismerek, hát nem ez jön le róluk, a másik rég elköltözött szülőfalujából, de van más is, paraszt - hogy meg ne sértsem, munkanélküli, telefonárus, vállalkozó, aki már csődbe ment - pedig a falu is segítette, most nincs semmije... Bizonyára így maradt meg a vagyon (ebben az országban ez így szokás), elítélt, vagy ahogy egyikük fogalmazott: kalandor, mit sugallhat ez a pár sor kifelé a faluból ... tán nem azt, hogy itt nincs egy talpraesett fiatal, csak néhány szélhámos, haszonleső, mert valljuk be őszintén, hányan maradnának közülük, ha a fizetés nem lenne akkora amekkora, vagy ha a saját vagyonukkal kellene bizonyos százalékban felelni tetteikért?

Becsületesség, tisztesség, hangzanak e szép nemes szavak, mindegyikre tudna e falu népe jót és rosszat egyaránt. Van, aki ki mer állni és elmondani mit akar, van közöttük, ki megint levelet küld, van ki az emberek információjának jogáról beszél - pont ő az, ki ezt nem cselekedte, és folytathatnám tovább és tovább, de csak egy apróság:

- emberek, nézzétek meg a házaikat, portájukat ... ki ott nem tud rendet tartani vagy adósságokba veri magát, hogy tudna rendet tartani egy majd 2500 lélekszámú faluban, beosztani vagy elosztani a pénzt, amivel a falu gazdálkodik. Gondolkodjuk végre! Nézzünk hátra ... elődeink sem olyan embert választottak bírónak, ki a maga portáján egy csődtömeg volt, vagy nincstelen.

Nemsokára, két év múlva újra rendes polgármester és képviselő választások lesznek. Remélem emberek elgondolkodunk, tán az is megtörténhet, hogy akik tényleg lelkükön viselik falunk ügyét, összeülnek, és egy olyan listát állítanak össze, ahol a polgármester-jelölt legalább 35 és 45 év közötti, minimum érettségizett, rendezett családi háttere van, és nem utolsósorban dolgozik vagy válalkozik, ez mindegy, csak nincs semmilyen üzleti vagy családi kapcsolatban a faluval, polgármesteri hivatallal. De ehhez az kellene, hogy a pártok képviselői félretegyék büszkeségüket, és együtt beszélnék meg a dolgot ... közös jelöltet állítanának, aki aztán együtt dolgozva a képviselő-testülettel, nem személyes dolgaikat rendeznék, hanem a falut gyarapítanák.

Lehet hogy ez csak egy álom .... remény ....? Egy egyszerű, nemesócsai polgár álma fogant meg e sorokban .... tán egy szebb jövő iránt „.

(A szerző neve elhallgatását kérte, név és cím a szerkesztőségben.)

OBEC VRBOVÁ NAD VÁHOM, č. 91,
Vrbová nad Váhom vyhlasuje

podľa ust. § 9a ods.1 písm. a) zákona č. 138/1991 Zb. o majetku obcí v znení neskorších predpisov, § 281 a nasl. Obchodného zákonníka a na základe uznesenia Obecného zastupiteľstva vo Vrbovej nad Váhom na 9. zasadnutí dňa 11. 10. 2012

obchodnú verejnú súťaž na podávanie návrhu na uzatvorenie kúpnej zmluvy na predaj nehnuteľného majetku obce.

Predmetom obchodnej verejnej súťaže sú:

1., nehnuteľnosť: rodinný dom,súp. č. 289, postavený na parcele 4792/12 v obci Vrbová nad Váhom časť Hliník, katastrálne územie Vrbová nad Váhom okres Komárno, vedené na LV č.278, s vyvolávacou cenou najmenej vo výške všeobecnej hodnoty majetku podľa znaleckého posudku **vo výške 1660,- eur,** ktorá je zároveň najnižším podaním.

2., nehnuteľnosť: rodinný dom, súp. č. 290, postavený na parcele 4792/13 v obci Vrbová nad Váhom časť Hliník, katastrálne územie Vrbová nad Váhom okres Komárno, vedené na LV č. 278, s vyvolávacou cenou najmenej vo výške všeobecnej hodnoty majetku podľa znaleckého posudku **vo výške 1770,- eur,** ktorá je zároveň najnižším podaním.

Všeobecné podmienky obchodnej verejnej súťaže :

Obchodná verejná súťaž sa začína dňom zverejnenia vyhlásenia verejnej obchodnej súťaže na úradnej tabuli Obce Vrbová nad Váhom dňa **18. 10. 2012.**

Požadovaná cena je cena minimálna a je stanovená znaleckým posudkom.

Záujemca zloží zálohu 200 € (slovom dvesto eur) najneskôr v deň konania súťaže na účet číslo **24521142/0200,** alebo v pokladni OcÚ.

Záujemcovia podaním návrhu vyjadrujú písomný súhlas s použitím a zverejnením osobných údajov v súlade so zákonom č. 428/2002 Zb. a o ochrane osobných údajov na účel prerokovania, rozhodnutia o výsledku verejnej súťaže a jeho zverejnenia.

Ponuky treba podať písomne v zalepenej obálke s označením **„Neotvárať – obchodná verejná súťaž“** do 30.11.2012 na adresu: Obecný úrad Vrbová nad Váhom č. 91, 94 665 alebo osobne do podateľne Obecného úradu vo Vrbovej nad Váhom.

Cenová ponuka musí obsahovať:

a/ meno, priezvisko, dát.narodenia a adresu záujemcu

b/záujemcom ponúknutú cenu

Obhliadka nehnuteľností bude dňa 13. 11. 2012 od 13.00 do 15.30

Súťažné návrhy posúdi komisia schválená Obecným zastupiteľstvom vo Vrbovej nad Váhom a o výsledku súťaže rozhodne Obecné zastupiteľstvo vo Vrbovej nad Váhom. Vyhlasovateľ si vyhradzuje právo odmietnuť všetky predložené návrhy, súťaž zrušiť, meniť podmienky súťaže.

Výsledok hodnotenia verejnej obchodnej súťaže bude oznámený účastníkom písomne. Ostatné podmienky súťaže a bližšie informácie poskytne obecný úrad vo Vrbovej nad Váhom na tel. č. 035 77 92 142.

Vo Vrbovej nad Váhom, dňa 18. 10. 2012

Ing. Ladislav Forró
starosta obce

NYERTESEINK!

1 db belépőjegyet nyertek a **L'ART POUR L'ART** társulat november 16–i előadására:
Baráth Györgyi (Komárom) és **Szekeres Franciska** (Madar).
A jegyeket a szerkesztőségünkben vehetik át, november 14-ig.

Komárom őrzi a Lehár emléket

Komáromban polgári kezdeményezésre megalakult „az első igazi európai polgár” Lehár Ferenc emlékét őrző és ápoló – Lehár Ferenc Polgári Társulás.

A polgári társulás célja, hogy a világszerte ismert és elismert zeneszerzőnek emlékét méltón megőrizze. Zenei munkásságát, művészi értékeit határon átnyúló széles körben terjessze, ismertté és elérhetővé tegye a felnövekvő nemzedék számára. A Lehár Ferenc Polgári Társulás a hivatalos követelményeknek megfelelően 2012. augusztus 28-án bejegyzést nyert a Szlovák Köztársaság Belügyminisztériuma által az érvényes törvények alapján. A 2012. október 22-én megtartott vezetőségi ülésen egyhangúlag elfogadott alapszabályzat érvénybe lépett. A vezetőség tagjai: *Mgr. Klemen Terézia* – elnök, *Ing. Ľubica Jobbágyová* – alelnök, *PaedDr. Bartanusz Attila* – vezetőségi tag, *Boráros Anna* – vezetőségi tag, *Ing. Pisoňová Erika* – vezetőségi tag. A polgári társulás tevékenységéről közelebbi tájékoztatást nyerhet a kedves olvasó a honlapunkon található közlemények alapján: http: www.fr-lehar.sk/index.php.

A 2013-as évben kiemelt programjaink közé tartozik: A 2013. január 26-án megrendezésre kerülő hagyományteremtő - I. LEHÁR BÁL, melynek helyszíne a komáromi Tiszti Pavilon díszterme. 2013. május - Lehár Fesztivál. 2013. július 6-13 (7 éjszaka) Nemzetközi Lehár nyári zenei tábor. 2013. október-november hó folyamán Lehár tánciskola. Kéthavonta zenés-irodalmi kávéház – Komárom.

Befejezésül kérjük Önöket, hogy amennyiben fontosnak tartják a közös értékek megőrzését, a hagyományok ápolását, a kultúra közvetítését, támogassák a Lehár Ferenc Polgári Társulás munkáját, igyekezetét.

Dr. Bartanusz Attila

Betekintést nyertek a csokikészítésbe

Nagymegyer

Ínycsiklandó csokoládé-bemutatón vettek részt a hidaskürti Magánszakközépiskola nagymegyeri kihelyezett részlegének cukrász tanulói.

Konkoly Rita és *Flamich Gábor* kézműves csokoládékészítők Nagymarosról érkeztek az iskolába, hogy a diákokat közelebbről is megismertessék a csokoládé-, figurás csoki-, táblás csoki- és a bonbonkészítés rejtelmeivel, valamint bevezessék őket a mártogatott csokiédességek világába. Az előadók csak természetes és hagyományos hozzávalókat használnak a csokoládékészítéshez, mint például a mandula, cukrozott citromhéj, cukrozott narancshéj. Az érdekességek közt szerepelt a rózsabors, zabpehely és chilli. „Az október 2-án megtartott bemutató, melyet gyakorlati oktatással kötöttünk egybe, hatalmas sikert aratott a tanulók körében. Nagy örömmel vetették bele magukat a táblás csoki, bonbon, csoki, nyalóka és egyéb finomságok készítésébe. A bemutató hozadéka többek között az lett, hogy a tanintézményünk cukrászata a torták, sütemények és egyéb finomságok mellett ezentúl belga csokoládéból készült érdekességeket és nem mindennapi bonboncsodákat is készíteni fog” – tájékoztatott az eseményről *Berényi Renáta* iskolaigazgató.

Kovács Zoltán

(fotó: az iskola archívumából)

Sokéves hagyománya van a papír- és gesztenyegyűjtésnek

Nagymegyer

A környezetvédelem jegyében újabb sikeres papírgyűjtést rendezett a nagymegyeri Bartók Béla Magyar Tanítási Nyelvű Alapiskola. A hátsó bejáratánál odakészített konténernél lehetett leadni az összekötözött puha, illetve kartonpapírt.

„Majdnem az iskola tanulóinak a fele, összesen 212 gyerek kapcsolódott be a papírgyűjtésbe. Évente kétszer, tavasszal és ősszel is rendezünk ilyen jellegű akciót, a mostani alkalommal 17 408 kg papírt gyűjtöttek össze tanulóink. A befolyt pénzből díjakat veszünk a legjobbaknak, a 100 kg felett gyűjtőket és a nyertes osztályt is jutalmazzuk, valamint iskolai rendezvényeink díjaira költjük az összeget” – tájékoztatott *Árvai Ildikó* igazgatóhelyettes.

Néhány nappal később a szintén hagyományos gesztenyegyűjtést is megrendezte a tanintézmény. „A tavalyi 620 kg-os teljesítményükre még egy jó nagy lapáttal rádobtak a gyerekek, hiszen az október 24-én délután lezajlott gyűjtés végeredménye 962 kg gesztenye volt, ami felvásárlón keresztül jut el feldolgozásra kozmetikai cégekhez” – árulta el az iskola másik igazgatóhelyettese, *Buzgó Éva.* A befolyt pénzösszeget itt is a gyerekeknek szánt különböző díjakra költik. A legtöbb gesztenyét a következő tanulók adták le: 1. *Csepy Edvin* 125,5 kg (3. A osztály), 2. *Lády Dávid* 90,5 kg (3. B), 3. *Gróf Ádám* 76,6 kg (2. C). A legjobb osztályok versenyét a 3. A osztály nyerte (276,7 kg), második a 3. B osztály lett (194,8 kg), harmadik helyen pedig a 2. C végzett (155,9 kg). A meghirdetett papír- és gesztenyegyűjtésbe a tanulókon kívül bárki bekapcsolódhatott, amit sokan meg is tettek, ezért a tanintézmény vezetése így utólag is mindenkinek köszöni a gyerekeknek nyújtott segítséget.

Kép és szöveg:
-kozo-

GYÓGYÍTÓ KÉZ evangelizáció
Dél-Komárom, Arany 17. Rendezvényközpont
Arany János u. 17.
NOVEMBER 8, csütörtök, 18 óra
A BELÉPÉS INGYENES
Bárki megtapasztalhatja ma is a bibliai gyógyulás csodáját.

DELTA
ingyenes apróhirdetési szelvény
Kérjük, hogy a hirdetés szövegét olvashatóan, nyomtatott betűkkel, a szóközök kihagyásával töltse ki.
Soros hirdetését személyesen behozhatja, vagy postán adhatja fel szerkesztőségünk címére. A hirdetések zárásának időpontja minden héten csütörtök 15:00-kor.

Családi délután a hagyományőrző óvodában

Bátorkeszi

Rengeteg élményben volt részük azoknak az óvodásoknak, szülőknek, nagyszülőknek, akik a pedagógusok által szervezett játszóházi foglalkozáson részt vettek.

Amíg a tornateremben készültek az őszi terményekből a különböző játékok, addig az óvoda udvarán családi délután keretében fát ültettek a szülők gyermekeikkel közösen az új gyerekek tiszteletére. A facsemetéket a *Tóth család* biztosította.

„A faültetés régi szimbóluma annak, hogy bízunk egy közös jövőben. A fa gyökere mélyen a földbe kapaszkodik, az ágai pedig az ég felé nyúlnak. Mi is kapaszkodunk az otthonunkba, de álmaink az égig érnek és bízunk a következő nemzedékben”– nyilatkozta *Holop Szilvia*, a Rét utcai óvoda nemrég kinevezett új igazgatónője.

Miriák Ferenc
A szerző felvételei

... a sikeres gépkocsivásárláshoz vezető út!
CARS SLOVAKIA s.r.o.
KOMPLEX MEGOLDÁS
• Gépkocsik finanszírozása : újaké és használtaké, személyautóké és teherautóké • Nem kérünk balesetbiztosítást. A gépkocsikat használatuk idejétől függetlenül finanszírozzuk
• Minimális finanszírozási összeg már 1 300 eurótól, maximális összeg meghatározása nélkül • A törlesztés ideje az ügyfél döntése szerint 6-72 hónap • Akontáció már 20 %-tól
• A kidolgozási illetéket beszámítjuk a törlesztés összegébe
• A hitelszerződés elintézése megvárásra a gépkocsi eladójánál
cars.slovakia@gmail.com www.carsslovakia.sk
info: +421 (0)917 564 300

Ünnepi ülés az idősek iránti tisztelet hónapja alkalmából

Szentpéter

A község önkormányzata és a nyugdíjasklub közös szervezésében került sor az idősek iránti tisztelet hónapja alkalmából összehívott ünnepi ülésre a kultúrházban.

Az ülés kultúrműsorral vette kezdetét, amelyen a helyi alapiskolások, az Őszirózsa hagyományőrző csoport és a Konvalinka énekkar lépett fel. Ezt követően a község polgármestere, *Jobbágy József* köszöntötte a megjelenteket. Beszédében kiemelte: „Nem könnyű feladat idősnek lenni, és ezeket az élethelyzeteket elfogadni, ezekkel együtt élni. Az időskor önmagában fontos életszakasz, melyet felelősséggel és felkészülve kell megélni. Egy olyan időszak, amikor az kerül előtérbe, ami igazán számít: az egészség, a család, a béke, a harmónia. Azon kell dolgoznunk, tevékenykednünk mindanynyiunknak, hogy az idős emberre évente ne csak egy napig irányuljon a figyelmünk“. Végül azt kívánta, hogy példamutató életet éljünk, hogy majd mi is adatközlők, történetmondók, élő lexikonok legyünk és mindenekelőtt emberibb emberekké váljunk.

Az ünnepi ülés köszönőlevelek átadásával folytatódott. Elsőként *Bordács Ilonának* és *Horsáné Fekete Zsuzsannának* adták át, akiket 1947-ben Szentpéterről és Gútáról kitelepítettek Magyarországra. A gyűlés további programjában tárgyi ajándékot és oklevelet kaptak a nyugdíjasklub jubilánsai, köztük a község legidősebb polgára, a 91 éves *Krnáč Lenke* is.

(miriák)
A szerző felvétele

Az egészség hete

Ógyalla

Az ógyallai Feszty Árpád Alapiskolában és Óvodában október közepén az egészség jegyében tartották az oktatást egy héten át.

Ezen a héten különböző rendezvényekkel hívták fel a figyelmet a mozgás, a sport,az egészséges táplálkozás és a vitaminok fontosságára, a közös munka és együttműködés örömére, környezetünk tisztán tartására és védelmére. Délutánonként a papírgyűjtésbe kapcsolódhattak be az óvodások és az iskolások.

A hét folyamán kiállítást is szerveztek az otthonról hozott zöldségekből és gyümölcsökből az iskola folyosóján. Majd megízlelték a közös munkát is, mivel tököt faragtak, őszi koszorúkat készítettek és díszeket faragtak. Csütörtök délután a műfüves pályán focicsata zajlott a fiúk és a lányok között, míg mások a tornateremben kosaraztak. A háztartási kör tagjai zöldségekből és gyümölcsökből többfajta salátát készítettek, melyet a napközisekkel ízlelgettek. Péntek az egészségvédelemről szólt. A reggel futóversennyel kezdődött, majd pedig beszélgetéssel és gyakorlati foglalkozásokkal zárult a tartalmas egészséghét.

(miriák)
A szerző felvétele

UNIFIX predajňa kobercov, PVC a laminát. parkiet
Palatínova 12, Komárno
VEĽKÝ VÝBER nepálskych ručne tkaných kobercov LACNO!
ZĽAVY až do 20 %
Vy tvrdíte, my potvrdíme, že sme najlacnejší!
Pokládka kobercov, PVC a laminátových parkiet
Služby:obšívanie kobercov
PVC 3 mm 6,63 €/200 Sk/m²
Plav. podlahy KAINDL 7 mm 3,93 €/209 Sk/m²
Rozvoz tovaru do celého okresu ZDARMA

A csicsói kultúrház megújult

Rá sem lehet ismerni a csicsói kultúrházra, teljesen megszépült, úgy kívülről, mint belülről. A tavalyi közbeszerzés után idén április 16-án elkezdődtek a munkálatok a kultúrház környékén, és ezek egészen szeptember 30-ig tartottak. A munka folyamán, mint minden felújításnál itt is megjelentek olyan munkálatok, amivel az önkormányzat nem számolt. Ilyen volt a nagyterem belső menynyezetének a megerősítése és korszerűsítése a jobb akusztika végett, vagy a külső bejáratnál levő kövezés.

Az egész épület rekonstrukciója és korszerűsítése 260 ezer euróba került, melynek nagy részét az építkezési munkák tették ki. A csicsói kultúrház kozmetikázása során felújították a tetőfödémet, kicserélték a nyílászárókat, s felújították a külső homlokzatot. Új hőszigetelést kapott az épület, továbbá korszerűsítették a fűtést, az elektromos hálózatot. Elvégezték a festést, mázolást, az asztalos munkákat, és új hang- és fénytechnikát is beszereztek. A kultúrház helyiségeit újraparkettázták, ugyancsak újracsempézték a szociális helyiségeket. Vadonatúj székek kerültek a régiek helyébe. Az egész átalakítást a komáromi Tonex Kft. végezte.

Természetesen az önkormányzat ünnepélyesen is átadta az épületet, ahol megjelent *Földes Csaba* polgármester, *Varga Zoltán* a Tonex Kft. tulajdonosa, valamit *Kara Ákos* országgyűlési képviselő, akinek köszöntő szavai után *Lévai Attila,* református lelkész és *Mózes Gyula* római katolikus plébános áldotta meg és szentelte fel az építményt. A színvonalas kultúrműsorban pedig a következő fellépők teszteltték a modern felújított színpadot: a nemesócsai OUCHA mazsorettcsoport, Bősi Szabó László és Dóka Zsuzsa nóta- és operetténekesek, Szikonya Nikolett és Mező András énekesek, valamint a TAT kiválóságai, Fábik Flóra és Földes Tímea. Ahogy Németh Évától, az újonnan kinevezett művelődésszervezőtől megtudtuk, novemberben több alkalommal is szervesznek programokat a csicsói kultúrházban.

Kép és szöveg: **-pint-**

Az 50 éve konfirmáltak találkozója

Bátorkeszi

A bátorkeszi István-napok rendezvényeként vasárnap délután ünnepi istentisztelet keretében került sor az 50 éve konfirmáltak találkozójára. *Czinke Zsolt* bátorkeszi lelkipásztor köszöntötte a megjelenteket, köztük *Nagy Béla* nyugalmazott lelkészt, aki harminchat éven keresztül (1965 - 2001) szolgálta a helybéli református gyülekezetet.

Ezt követően a megjelent konfirmáltaknak *Czinke Zsolt* lelkész, *Udvardi Tibor* és *Szenczi Andor* gondnokok átadtak egy emléklapot az ötven éves konfirmáció emlékére. *Czinke Tímea* segédlelkész pedig egy csokor virággal és emléklappal megköszönte Nagy Bélának az igehirdetést, majd a bátorkeszi Református Gyermekkórus lépett fel *Holop Szilvia* vezetésével. A találkozó szeretetvendégséggel ért véget a Fireszke Központban.

Miriák Ferenc
A szerző felvételei

Keszegfalván is ünnepeltek

A községben a helyi kultúrházban tartották a nyugdíjasok napját. A jeles ünnepségen több mint 150 nyugdíjaskorú személy jelent meg.

Lehocký Milan polgármester ünnepi köszöntőjében kiemelte, hogy mennyire fontos, hogy a társadalom értékelje és kellően megbecsülje az időskorú embereket. Beszédében kihangsúlyozta, hogy az önkormányzat nagyra értékeli a munkával töltött évek alatti példás helytállásukat, a szorgalmat és kitartást. A továbbiakban a falu első embere az önkormányzat nevében köszöntötte a 70, 75, 80, 85, 90. életévét betöltött időseket.

A folytatásban a szórakozásé volt a főszerep. A kultúr-műsorban egy közkedvelt és ismert énekesnő, *Goda Marika* operett- és musicalrészletekkel szórakoztatta az ünnepelteket.

Kép és szöveg: **-pint-**

Andrea Massage Studio
Lávaköves, svéd, méz, csoki masszázs. Indiai fejmasszázs thai kismama és herbál masszázs!
Komáromban a fedett uszoda épületében
karácsonyi ajándékként
0905 729 368 masszázs utalvány
www.massagestudio.sk

A tél hosszú, sőt lesz jövőre is!
Hordozható cserépkályhák
8KW 170.000 Ft
10,8 KW 195.000 Ft
12 KW 235.000 Ft
13,5 KW 245.000 Ft
Szállítás ill. a helyszínen történő építés 2-8 napon belül.
Rakott kályha 248.000 Ft-tól 1.490.000 Ft-ig.
Kivitelezés csempétől függően 7-30 nap.
Bútorok fenyő, bükk, tölgyfából.
Asztal, szék, lóca, szekrénysor, íróasztal.
Fenyő gyerekasztal négy székkel 19.000 Ft.
www.cserepkalyhak-mobilcserepkalyhak.hu
Tel: 0036 203 979 102

KONTÉNERES HULLADÉKSZÁLLÍTÁS
• Építési törmelék
• Lomhulladék
• Sóder, homok szállítása
• Ipari hulladékok
3 m³-es, 5 m³-es és 8 m³-es konténerek közületeknek és magánszemélyeknek A LEGJOBB ÁRON!
NAKOR, s.r.o., tel.: 0917 430 667

Ul. Eötvösa 23 KN
1. poschodie
OD Lodiar
DUO
Otvárací deň:
Po-pia: 8.30 - 17.00
So: 9.00 - 12.00 h
Tel./fax: 035/7727 095
VEĽKÁ jesenná AKCIA
+ = 75 €
Basic 170 + Riviera
52 €
+ = 259 €
KANON UNI
800x600
celoplošný
Notus 101+ AQ 2560
Vymeňte svoj starý nerezový drez za nový!

THULE
Kerékpártartó forgalmazás és kölcsönzés
LUKÁCS
autó trailerek
utánfutók
vonóhorgok szerelése

Burza práce a informácií
TERMÍN: 8. novembra 2012, 9.00 -13.00
MIESTO KONANIA:
Športová hala v Komárne, ul. Športová č. 1.
EURES Dunaújváros

Egészséghét az iskolában

Keszegfalva

Az „Egészséges Iskola" projekt keretén belül egészséghetet tartottak Keszegfalván a Lőrincz Gyula Alapiskolában. Ezen a héten zöldségeket és gyümölcsöket gyűjtöttek, valamint a szülőkkel közösen ügyeltek arra, hogy legalább most egészségesen táplálkozzanak a gyerekek.

A hét közepén *Egyed Mária,* az iskola igazgatónője prezentáció formájában előadást tartott a gyerekeknek az egészséges életmódról, amit *Dr. Molnár Ferenc,* a Járási Közegészségügyi Hivatal orvosának előadása követett. A programokba a tanulók aktívan bekapcsolódtak, majd elfogyasztották a csupa egészséges összetevőkből készült kenőket, a sütőtököt, a répás sütit és soksok zöldséget és gyümölcsöt, a szomjukat zöldséglével és ásványvízzel csillapították. A tartalmas előadások után mindenki lerajzolta kedvenc ételét és italát.**-pint-**

Fotó: Lőrincz Gyula Alapiskola

A NyugiLak nyugdíjasklub

Lakszakállas

Közel 20 éve alakult meg a nyugdíjasklub *Justyák Jolán* (akkori elnöknő), *Forró Margit, Csere Mária* és *Bajcsy Hermina* szervezésében. Eleinte csak beszélgetések folytak a klubhelyiségben, ki elmondta ügyes-bajos dolgait. Ekkor még nem gondolkodtak azon, hogy esetleg később a társadalmi, kulturális tevékenységekből is részt vállaljanak. Kezdetekben a régi kultúrház egyik helyiségében kaptak lehetőséget, majd időközben a községi hivatal alagsorába költöztek át.

Időközben *Pázmány Gizella* vette át a nyugdíjasklub irányítását, és e pillanattól kezdve sorra kapcsolódtak be a különböző rendezvények szervezésébe, és magába a szereplésbe is. Ekkor nevezték el a klubot NyugiLak nyugdíjasklubnak. Nincs olyan kulturális vagy más irányú rendezvény, ahol ne lennének jelen a klubtagok. Felsorolni is nehéz lenne, mennyi eseményen, rendezvényen vettek részt. Nem beszélve a nyugdíjasklub tagjaiból verbuválodott Aranyoskák mulatós éneklőcsoportról, akik bejárták a járás jónéhány települését. A falu két nagyszabású rendezvényén, a hagyományos falunapon, és a Lakikatlan gulyásfőző versenyen is szerepeltek.

A klub 52 tagból áll, a hetente megtartott klubnapon kb. 20 körüli a jelenlevők száma. Nagyon szeretnek szórakozni, de a munkából is kiveszik a részüket. Számukra nagy öröm, amikor más falvak nyugdíjastagjaival találkoznak, és tapasztalatot cserélnek.**pint**

GYEREKHOLMIK BÖRZÉJE

November 11-én, vasárnap reggel 9.00 óra és dél között ismét megrendezésre kerül a gyermekruhák börzéje a dél-komáromi Városi Sportcsarnokban. (Cím: 2900, Komárom, Czuczor Gergely utca 62.) A szervezők kérik, hogy aki árusítani szeretne, részvételi szándékát előre jelezze a 06-30-212-48-68-as telefonszámon! Asztaljegy: 600 Ft.

Mindenkit szeretettel vár az Óperenciás Waldorf Óvoda szülői közössége!

Esős kisállatkiállítás

Komárom

Nem kedvezett az időjárás a komáromi kisállattenyésztők szervezőinek a hagyományos, immáron 26. alkalommal megrendezett seregszemlén. Ennek ellenére színvonalas választékkal várták az apróállatok iránt érdeklődőket.

A tavalyi évhez képest fellendült a környékbeli nyúltenyésztés, legalábbis ezt szándékozik alátámasztani a most kiállított egyedszám. A galamboknál még mindig a komáromi bukóé a vezető szerep, persze ezen nincs mit csodálkozni. Ebből a fajtából mutattak be a legtöbbet, szám szerint nyolcvan darabot. Ezenkívül más fajták bájait is megcsodálhatták az érdeklődők. Szép egyedeket láthattak amerikai kingekből, német strasszerokból, lengyel hiúzokból és más galambfajtákból. A nyulaknál közkedvelt fajta az új-zélandi fehér, hisz ebből 12 példány díszelgett a ketrecekben, de francia kosorrúból, világos nagyezüstből és burgundi vörösből is volt egynéhány. A kiállítás egyik érdekessége volt *Balogh Gábor,* marcelházai tenyésztő buszkáti fehér nyulai. A seregszemle többi részén tyúkokat, kacsákat, kanárikat, papagájokat és különféle egzotikus madarakat tekinthettek meg a kisállatkedvelők.

Kép és szöveg: **-pint-**

Mozogni soha nem elég

Ógyalla

Az ógyallai Konkoly-Thege téri Alapiskolában sportdélutánt tartottak „Mozogni soha nem elég! Ugrálunk az egészségért és az örömért!" címmel.

Az alsó tagozatos tanulókon és pedagógusaikon kívül a rendezvényen megjelent *Zemkó Margit* polgármester, *Karol Lovász* alpolgármester, a Szülői Szövetség elnöke Ladislav Ágh, az iskola igazgatója *Marta Kováčová,* valamint szülők és nagyszülők.

A projekt célja játékos és szórakoztató formában a gyerekeknek bemutatni, hogy észszerűen hogyan töltsék el szabadidejüket. A projekt kidolgozásának ötletét tulajdonképpen a gyerekek adták. Amikor egy tanítási órán az iskoláról beszélgettek, az osztályfőnöknő megkérdezte tőlük, mi az, ami örömet szerezne nekik. Azt felelték, hogy testnevelés órán szeretnének trampolinon ugrálni. A kidolgozott projekt megvalósítását Nyitra megye és az iskola Szülői Szövetsége anyagilag támogatta.

(miriák)

Kispályás labdarúgó barátság-kupa

Búcs

„Iskolánkban fontos helye és szerepe van a sportnak, amit az egyre jobb eredmények is alátámasztanak, illetve természetesen az, hogy egy-egy sportrendezvényen nagyon sokan ott vannak. A sikerekhez persze elengedhetetlenek a pedagógusok, a tanárok is. Célunk a tömegek megmozgatása, a mozgás- és játékigény kielégítése, a szabadidő hasznos eltöltése. Ennek érdekében számtalan sportfoglalkozás biztosítja minden nap a gyerekek számára a sokrétű sportolási lehetőséget" – mondta megnyitójában *Győző Andrea,* a búcsi Katona Mihály Alapiskola igazgatója.

Ennek ékes bizonyítéka az első alkalommal megrendezett kispályás labdarúgó barátság-kupa, amelyen a bátorkeszi, dunamocsi, hetényi és a búcsi tanulók vettek részt. A mérkőzéseken 6 játékos szerepelhetett, akik a 7. évfolyamos vagy fiatalabb diákok lehettek. A körmérkőzések után a harmadik helyért Dunamocs játszott Heténnyel, míg az első helyért Bátorkeszi Búcs 1. számú csapatával.

Ennek alapján az idei Katona Mihály kispályás labdarúgó kupát a bátorkeszi Kováts József Alapiskola csapata nyerte, megelőzve a búcsi Katona Mihály Alapiskola csapatát. A harmadik helyen a dunamocsi Alapiskola végzett, negyedik lett a hetényi Tarczy Lajos Alapiskola, míg az ötödik helyen Búcs 2. számú csapata lett, amely Izsa helyett lépett pályára. A legjobb játékos díját a dunamocsi *Csontos Tibor* nyerte el.

(miriák)

A szerző felvétele

NEM KELL KÜLFÖLDRE MENNIE!
-hogy átlag feletti keresete legyen.
Felveszünk munkatársakat Szlovákia minden területén.
Cégprofil: vállalkozásfejlesztés, pénzügy, oktatás, tanácsadás.
Főállásba: igazgatót, oktatót, csoportvezetőt, üzletkötőt /középiskolai végzettség feltétel/.
Brigád lehetőség: főállás mellett, anyaságin levőknek és ambiciózus diákoknak 18 év felett.
Önéletrajzot kérjük: office-kn@finanzpartner.sk, tel: 0907716378

www.okclean.sk
Profesionálne pranie a čistenie kobercov
PRÁČOVŇA KOBERCOV
Zaberpríjemie: ODVOZ - DOVOZ
okres Komárno
0911 760 609 0949 111 609 0907 760 030

AB-TAXI Város 2 €
NON-STOP
0911 822 501

Idén ismét segít a ReBoot! és a DELTA!

Tavaly a ReBoot! számítógépbolt és hetilapunk pályázatot hirdetett olyan rászoruló családoknak, akik nehéz anyagi körülményeik miatt nem tudnak maguknak megengedni egy számítógépet. Idén újra lehetőség nyílik erre.

Az érdeklődőknek nincs más dolguk, mint tollat ragadni, és leírni ismerősük vagy éppen saját családjuk rövid történetét. A beérkező történetek alapján olvasóink fogják eldönteni, kit ajándékozzunk meg, mégpedig szavazás formájában. Jelentkezésüket postai úton vagy személyesen: **ReBoot!, Thalyho 14, Komárno, 94501,** vagy emailben az **info@rebootkn.sk** címen várjuk. A jelentkezési határidő 2012. december 1. Ezután rövid összefoglalókat teszünk közzé hetilapunkban, majd ez alapján olvasóink szavazhatnak arról, kinek jár a számítógép és az előfizetés. Sok sikert kívánunk minden kedves érdeklődőnek!

-d-

ODVEZIEME VÁS KAM LEN CHCETE!
ODA SZÁLLÍTJUK, AHOVÁ CSAK AKARJA!
Preprava osôb od 1 až po 8 osôb
Személyszállítás 1-től egészen 8 személyig
S nami je to bezpečné
Velünk biztonságos
Letisko Bratislava
Liszt Ferenc repülőtér Budapest
Schwechat Wien
Za dobrú cenu!
Ing. Oliver Koczkás
Elektrárenská 3,
945 01, Komárno, Slovakia
Tel.: 00421 905 380 734
00421 948 671 212

„Itt hagytál minket, akiket szerettél,
Emléked itt él a szívünkben örökké.
Kegyetlen volt a sors, hamar elvett tőlünk,
De emléked örökre itt marad közöttünk!"

Fájó szívvel emlékezünk
november 8-án drága fiunk

Tóth Zoltán

halálának 5. évfordulójára.

Szerető szülei, lánya és bátyja családjával.

„Gyertyákat gyújtunk és mécseseket,
Ezek a fények világítsanak Neked.
Emléked örökké itt van velünk,
Amíg élünk, Te is élsz velünk."

Fájó szívvel emlékezünk
november 6-án, halálának
2. évfordulóján

Krekács Vilmára

Komáromban.

Emlékét örökké őrzik: *gyermekei és a gyászoló család.*

• Easy zenekar! Ha jó hangulatot szeretne! Tel.: 0905 182 833.
• Oprava chladničky a mrazničky. Tel.: 0905 666 838.
• Zamestnáme hostesky a predajcov na výstavných wellness stánkoch v Budapešti. Fixný plat + provízia! Možnosť ubytovania! Z roamingových dôvodov zasielajte sms: meno, vek, mesto. Budeme vás spätne kontaktovať! Tel.: 0944 637 112.

Masszás - termoakupreszzúrás test-, arc- és talpmasszázs. Bejelentkezés a 0944 040 753-as számon. Relax Szalon, Sportcsarnok, Komárom

• Szobafestést vállalok, KN és környéke. Tel.: 0908 388 611.
• www.olcso-ingatlan.tipp.sk. Tel.: 0902 202 951.
• Eladó Nemesócsán 3-szobás lakás, garázzsal, kerttel, ár: 32.000 €. Tel.: 0904 196 886.
• Munkát ajánlunk. Tel.: 0948 740 088.
• **Személyszállítás 1-14 személyig, sportolóknak, iskolásoknak kedvezmény. Személyautó 0,20 €/km. Tel.: 0915 111 646.**

hypodomreal
- Ingatlanközvetítés
- Eladás és vétel
- Banki és nem banki hitelek
- Egzekúciós esetek
- Telkek és szántóföldek felvásárlása

Tel.: 0905 450 570

• Dám do dlhodobého prenájmu v Komárne veľmi pekný prerobený, čiastočne zariadený 3 izb. byt na VI. poschodí, blízko centra na ul. I. Madácha. Byt má balkón a pekne prerobenú kúpeľňu. Voľnú od 1.11.Tel.: 0908 086 925, 0915 793 069.

Profi Credit Vaše peniaze. Ne várjon, kölcsönözzön most! Tany, Nemesócsa, Csicsó, Komáromfüss, Gellér, Bogya, Lakszakállas. www.proficredit.sk. Pracujem ako viazaný finančný agent pre spoločnosť Profi Credit Slovakia s.r.o. Tel.: 0918 727 431, 0948 773 006.

• Hosszútávra kiadó Komáromban a belvároskoz közel a Madách I. utcán nagyon szépen felújított, részlegesen berendezett 3-szobás lakás a VI. emeleten. A lakásnak van erkélye és szépen átalakított fürdőszobája. Tel.: 0908 086 925, 0915 793 069.

PRO SOCIA

Akkreditált ápolói tanfolyam indul Komáromban, Ógyallán, Dunaszerdahelyen, Nagymegyeren nov.12-én, akció 190 €-tól. Ápolóknak német nyelvtanfolyam! Tel.: 0911 395 737. www.prosocia.sk, prosocia@prosocia.sk

• Esőcsatornák szerelése. Tel.: 0907 561 231.
• Eladók pulykák élve 2,75 €/kg, bontva + 2 €/db. Tel.: 0948 077 891, 0903 130 168.

ReBoot!
www.reboot.sk
VERSENY!!! VERSENY!!!
VERSENY!!! VERSENY!!!
Lájkold, osszad és NYERJ!
Minden héten új esély egész KARÁCSONYIG!
Fődíj: EEEPc
Keress minket a Facebookon!!!
További infó: www.reboot.sk

• Hűtők, mélyhűtők javítása. Tel.: 0905 666 838.
• Kútfúrást vállalunk, vrtanie studní. Tel.: 0949 499 980.
• Személyszállítás 1+8, teherszállítás 1 tonna, belföld, külföld, gyorsküldemény szállítás, 24 órán belül külföldre is. Tel.: 0915 664 048.

VictoryTrade Zálogház: Zálogba adáskor vagy aranyékszer, elektronikai cikkek felvásárlása esetén igény szerint személyesen házhoz megyünk (Komárom + 20 km). Cím: Ferencesek utcája 5. 0915 389 405.

• Hosztesz és értékesítő pozícióra keresünk jelentkezőket bevásárlóközpontokban kialakított Wellness centrumjainkba Budapestre! Magyar nyelv + szlovák nyelv alapfeltétel! Fizetés fix + provízió! Jelentkezésüket smsben várjuk, mely tartalmazza a nevet, kort + lakhelyet (város)! Minden jelentkezőt visszahívunk! Tel.: 0944 637 112.

Bontás nélküli palatetők felújítása osztrák Villas 3D zsindellyel, kedvező áron! Info: 0036/30 28 30 570.

• Kiadó üzlethelyiség Marcelháza központjában, 60 m2, bérleti díj megegyezés szerint. Tel.: 0905 413 308.
• Dám do prenájmu obchodný priestor v Marcelovej, 60 m2, nájomné dohodou. Tel.: 0905 413 308.
• Villanymotorok, fűtésmotorok tekercselése előnyös áron rövid határidővel, Gadóci út, Agrostav areál. Tel.: 0915 470 709.
• Angol oktatás. Tel.: 0949 691 045.
• Nagyvirágú krizantém eladó Cserháton. Tel.: 0902 302 742, 0914 224 677.

• Eladó családi ház Aranyoson. Tel.: 0903 253 282.
• Eladó családi ház Nemesócsán. Tel.: 0915 344 849.
• **Vennék Zetor traktort, üzemképtelen állapotban is lehet. Tel.: 0905 624 310.**
• Personálna agentúra Largo ponúka pracovné miesta v Šali-Veči 2,40 €/hod, doprava zdarma, motivačný bonus. Kontakt: 0948 487 772, 0917 846 127.

Výhodná pôžička pre živnostníkov. Tel.: 0919 079 983.

• A Largo munkaerőközvetítő iroda munkahelyet kínál Vágsellyén. 2,40 órabér, ingyen szállítás, ösztönző bónusz. Tel.: 0948 487 772, 0917 846 127.
• Gyorskölcsön nyugdíjasoknak, dolgozóknak, vállalkozóknak. Tel.: 0917 637 302.
• Családi ház eladó Lakszakállason a 409-es házszám alatt. Tel.: 0908 952 704.
• Gondozást vállalnék Lakszakállason és környékén 9.00 órától. Tel.: 0908 952 704.
• Kályhások figyelem! Olcsó, jó samott és szélezett csempe raktárról. Tel.: 003620/3979102.

Elektro TV szerviz, Lami Gábor (Bátorkeszi). Tel.: 0905 239 403. TV, LCD, Plazma-készülékek gyors és megbízható javítását vállalom.

• AKCIÓ! Korlátlan gyors internet 10,90 €-tól. Aplico Service, Damjanich utca 3515, T-Com épülete 1. emelet, Komárom, 0905 388 820, www.slovanet.sk.
• M.L.M. rendszer építéséhez ügyes munkatársakat keresünk. Tel.: 0948 740 088.
• Egyszerű könyvelést vállalok. Tel.: 0915 998 835.

20 rokov
Záložňa Unicorn, Komárno, Palatínová 34. Najstaršia a najspoľahlivejšia záložňa v Komárne. Preberáme zlato, starožitnosti, elektroniku, mob. telefón, stálym klientom poskytujeme 10 % zľavu. 0905 528 522

Sex shop Unicorn - Ponúka erotický tovar rôzneho druhu, erotickú bielizeň, DVD filmy a iný tovar erot. charakteru. Otvorené v prac. dňoch od 16.00 -18.00. Na požiadanie otvoríme: tel: 0905 528 522. Adresa: Europalia - oproti Šeko shop-u. KN

Vízszerelő - szerelés, szervíz. Kanalizáció tisztítása magasnyomással. Tel.: 0908 796 813, 0904 571 706.

Állandó akció! Sírkövek, konyhapultok, ablakpárkányok akár azonnal elvihetők raktárunkból. Tel.: 0905 500 309.

Legolcsóbb autóbiztosítás, 1300 cm³ – 62 €, 1800 cm³ – 90 €, 2000 cm³ – 106 €, 66 KW – 89 €, 84 KW – 114 €, 129 KW – 136 €, utánfutó 9 €/év, ablaküveg 18 €/év. Tel.: 0907 235 125.

Nem banki gyorskölcsönök. Azonnali hitel-elbírálás. Cím: Megye utca, Župná 14 az Allianz épültében. Tel.: 0907 452 538, 0905 269 733.

Homlokzati hőszigetelés, kivitelezés a legkedvezőbb áron! www.fejerhaz.hu. Infó: 0036/30 28 30 570.

• Vykonávam jednoduché účtovníctvo. Tel.: 0915 998 835.
• **Csempézést**, kőművesmunkát, festést betonfúrást, vésést vállalok. Tel.: 0944 367 318.
• **Eladó alig használt, 3-kombinációs babakocsi, modern, autós gyermekülés. Tel.: 0907 095 929.**
• Garázs eladó 20 m², szerelőaknás a Kassai utcánál, ár: 3700 €. Tel.: 00421 908 402 413, 003630 824 4971, e-mail: szitasgabi@citromail.hu.
• Alig használt hosszúhengeres Consul írógépet kicserélnék szintén alig használt rövid hengeres Consulért. Tel.: 035/771 0045.

Üres a pénztárcája? Nem tudja, hogyan tovább?
Hívjon – mi segítünk!
Tel.: 0919 079 983.
Gyors hitelelbírálás

Első fotóm

Leo Ešek
Naszvad
(3000/48)

Tücsök Zsófia
Karva
(3200/50)

Gyurcsovics Petra
Komárom – Őrsújfalu
(2350/45)

Fotó: Bóroczky József

• Mladý dynamický kolektív hľadá telefonistky do coolcentra. Pracovný čas od 8:30 do 15:30 hod. Ponúkaný plat: 500 eur + provízia. Kontaktná osoba: pani Mészárosová +421948 961 911, info@firmdatabaze.sk. Naša firma sa zaoberá najmä reklamnou činnosťou v oblasti služieb.

Készpénzre van szüksége? Kölcsönök gyors ügyintézése dolgozóknak és nyugdíjasoknak. Komárom, Gúta és környéke. Tel.: 0907 656 253.

• Németjuhász kutyakölykök eladók. Tel.: 0949 705 963.
• 10 mázsa kukorica eladó. Tel.: 0908 743 498.
• Malacok eladók. Tel.: 0915 441 045.
• Eladó trágya szállítással, hasas üsző és elválasztott kisborjú. Tel.: 0908 089 360.

Pôžičky – hitelek. Tel.: 0944 393 580.

• Eladó téli gumi: 155/70 R13, 15 €/db, eredeti alufelni Ford Ka-ra ami más modellre is passzol. Tel.: 0915 470 806.
• Eladó 1900 darab 11-éves Tondach Francúzska cserép, Ifjúságfalván. Tel.: 0905 318 658.
• Nowy Targ-i lengyelpiacra érdeklődőket várok, december 15. Tel.: 0915 664 048.
• Újbor- és sajtfeszivál, Budapest, Városliget, nov. 25. Tel.: 0915 664 048.
• Eladó Komárom belvárosában 2-szobás lakás, részben felújítva, ár megegyezés szerint. Tel.: 0915 138 580.
• Eladók holland biciklik igényeseknek. Tel.: 0907 473 298, 0918 229 038. – KN.
• Bígl kiskutyák eladók Keszegfalván, nagyon szépek. Tel.: 035/7792 371, 0907 118 952.
• Eladó 2 db brokát bevonatú pehelypaplan. Tel.: 0910 535 911.

ÚJSZÜLÖTTEK:

Rigóová Karolína (Komárom); Garda Noémi (Gúta); Szitás Anton Dávid (Komárom); Leo Ešek (Érsekújvár); Furuglyás Viktória (Érsekújvár); Gyurcsovics Petra (Őrsújfalu); Csontosová Claudia (Gúta); Tücsök Zsófia (Karva); Quacquarelli Leonardo (Komárom); Lakatos Julio (Ógyalla); Oroszi Dorián (Vágfarkasd); Mátyásová Natália (Marcelháza); Bartová Hanah (Komárom)

ELHUNYTAK:

Nagyváthy Zoltán (30) Csallóközaranyos; Čavojská Rozália (77) Komárom; Zajos Mária (80) Hetény; Birka Erzsébet (66) Bátorkeszi; Perinová Júlia (86) Komárom; Šenkár Sidónia (78) Marcelháza; Bobrovniczká Estera (84) Komárom; Černý Milan (79) Bátorkeszi

• Eladó ágyneműtartó, heverő, 2-személyes ülőgarnitúra. Tel.: 0910 535 911,
• Saját vállalkozás céljaid megvalósításához! Munka mellett. Tel.: 0915 887 466
• Dunaradványon a kikötő vendéglő épülete kiadó. Tel.: 0905 395 633.
• Ki tudna ajándékba adni Malamut kiskutyát? Egy 9-éves kisfiúnak. KN. Tel.: 0907 479 225.
• Banki hitelek intézése. Tel.: 0905 254 372.
• Eladó 2-szobás családi ház Megyercsen. Tel.: 0908 598 852.
• Vennék 1-2 szobás lakást KN-ban, a centrum közelében. Tel.: 0907 167 096.

• Vennék diesel személygépkocsit 2 000 €-körül. Tel.: 0907 167 096.
• Fűhézagos betonkockák, térkövek, szélkövek eladók. Tel.: 0908 042 655.
• Betonkerítések gyártása és szerelése. Tel.: 0908 042 655.
• Eladók vietnami malacok Szentpéteren. Tel.: 0902 040 372.

Plasztablakok és ajtók szerelése és szervizelése. Servis plastových okien a dverí. Tel.: 0918 262 260.

• Használt gyermekruhák 0-2 éves korig kedvezményes áron. Tel.: 0907 124 990.
• Kiadó 2-szobás lakás. tel.: 0907 636 113.

„Hihetetlen, hogy futnak az évek,
Elérted a hatvanadik éved.
Ez idő alatt jóban, rosszban volt részed,
Sok örömet, bánatot megéltél,
De bennünket mindig szerettél.
Kívánjuk, hogy életed legyen egészségben teljes,
A nap minden perce bánattól mentes.
Születésnapod is legyen örömök napja,
Kérjük a Jóistent, hogy ezeket megadja!"

November 5-én ünnepli 60. születésnapját

Holczhei Sándor **Komáromban.**

Szívből gratulál: ***édesanyád, három gyermeked családjával, unokáid és testvéreid családjukkal.***

„Hároméves kisfiú vagy már,
Néked ragyogjon minden napsugár.
Tiéd a szívünk, tiéd a lelkünk,
Te vagy a világon a legdrágább kincsünk.
Légy mindig ilyen aranyos és vidám,
Hogy soha ne szenvedjél semmiben hiányt."

November 6-án ünnepli 3. születésnapját

Kún Kristóf Csallóközaranyoson.

Köszönti őt: *anya, apa, testvére Rebeka, Karmenka, mama és dédipapa.*

6. novembra oslávi 3 rôčky

Michalka Ďurďovičová

(Kameničná).

„Pošepkal nám malý škriatok,
Že máš dneska pekný sviatok,
Že dnes slávíš veľký deň,
Ktorý patrí Tebe len."

Prajeme Ti teda zdravia, šťastia hromadu a vždy dobrú náladu: *maminka, babi, dedo, Miro a tato Dano.*

„Hároméves kisfiú vagy már,
Neked ragyogjon minden napsugár.
Tiéd a szívünk, Tiéd a lelkünk,
Te vagy a világon a legdrágább kincsünk."
Légy mindig ilyen aranyos és vidám,
Hogy soha ne szenvedjél semmiben hiányt."

November 6-án ünnepli 3. születésnapját

Petrina Dominik Szentpéteren.

Sok szeretettel köszöntik: *anya és apa, nagyszülei, keresztszülei, unokatestvérei Marcel és Laura, valamint a kis Noel és az egész rokonság.*

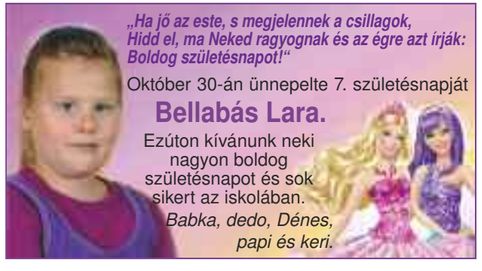

„Ha jő az este, s megjelennek a csillagok,
Hidd el, ma Neked ragyognak és az égre azt írják:
Boldog születésnapot!"

Október 30-án ünnepelte 7. születésnapját

Bellabás Lara.

Ezúton kívánunk neki nagyon boldog születésnapot és sok sikert az iskolában.

Babka, dedo, Dénes, papi és keri.

„Ha mi írhatnánk sorsod könyvét,
Szíved, lelked vágyát, életed,örömét,
Oly széppé írnánk, mint egy tündéri álom,
A legboldogabb Te lennél ezen a világon!
Boldog születésnapot kívánunk!"

Október 31-én ünnepelte 4. születésnapját

Nagy Zsoltika.

E szép ünnep alkalmából szívből köszöntik őt: *apa, Veroni, nagyszülei, keresztszülei és az egész rokonság.*

„Egy szép napon új élet költözött a világra,
Te voltál az, és tudd meg, hogy nem jöttél hiába!
Boldogság kísérjen egy életen át,
Legyél olyan boldog, mint amilyen jó vagy,
Életedben legyen még százmillió szép nap!

November 10-én ünnepli
10. születésnapját

Mohos Viktória Hetényen.

E szép ünnep alkalmából szívből köszöntik Őt: *szülei, kisöccse, nagyszülei, dédszülei, keresztszülei, nagynénje, nagybátyja és az egész rokonság.*

„A Jóisten megadta a 80. évet,
Kívánunk Neked megannyi szépet,
Kerüljön el messzire a betegség s a bánat,
Szeretnénk így látni mindig csak vidámnak.
Ne legyen bánatod egyetlen napon,
Kérem a Jóistent, vigyázzon Rád nagyon.
Nem kérünk kincset, gazdagságot,
Csak Neked erőt, egészséget és boldogságot."

November 5-én ünnepli
80. születésnapját és 30-án névnapját

Téglás András Szentpéteren.

E szép ünnep alkalmából köszöntik: *felesége Juci, lányai: Gizi, Andrea, Ildi, fia Péter, menye Móni, vejei Feri és Laci, unokái: Anita, Marián, Laci, Szabina és Péter.*

HORMI
Areál stráženého parkoviska, Rákóczího 38, KN
0905 327 273, email: hormi@hormi.sk
PREDAJ OCHRANNÝCH PRACOVNÝCH POMÔCOK
Pre firmy výhodné zľavy!

Dr. Agnesa PADLOVICSOVÁ PREKLADATEĽ jazyk slovenský - maďarský
slovensko-maďarský preklad
magyar-szlovák fordítás
tel.: 0905 912 553
e-mail: padlovics@xnetkn.sk

Keressen minket a facebookon is!
Delta hetilap Like

AUTOŠKOLA ELÁN
Ladislav Lakatos - Nádvorie Európy - Švajčiarsky dom č. 12
www.autoskolaelan.sk
Prihlásenie na nový kurz osobne každý utorok a štvrtok od 16.00 do 18.00 hod.
035/7726
Študenti, maturanti, 17 roční 350 eur
Výcvik vodičov na skupinu „B"
Vodičský preukaz už za 6 týždňov

VattiGEO
GEODETICKÁ KANCELÁRIA
Vörös Attila
geodet - földmérő
+421 (0)905 779 657
www.vattigeo.sk
FÖLDMÉRŐ IRODA

Bezpečná jazda, zima bez nehôd

Príchodom zimy, keď je na vozovke sneh a ľad, dochádza k zvýšenému počtu dopravných nehôd. Hmla, husté sneženie, teploty pod nulou a klzké cesty sa podieľajú na vzniku kolíznych situácií. Málokto si však uvedomuje finančné dôsledky nehôd a kolízií, nehovoriac o trvalých zdravotných následkoch či stratách na životoch. Veď zaplatiť pokutu je v takýchto prípadoch to najmenej, kým poplatky za zdravotné následky iného účastníka nehody sa môžu vyšplhať na tisícky eur.

Včasnou kontrolou auta ušetríte mnoho eur

Teraz je práve obdobie ideálne na sezónnu kontrolu vozidiel. Čas ušetrí spojenie takejto kontroly spolu s výmenou pneumatík. Netreba to podceňovať, veď takáto sezónna prehliadka vyjde v konečnom dôsledku na menej ako platenie pokút. Za nepoužitie zimných pneumatík je možné uložiť pokutu 60 eur. Neodstránenie ľadu a snehu, ktorý by sa mohol počas jazdy uvoľniť vyjde vodiča tiež na 60 eur. Nepoužitie svetiel za zníženej viditeľnosti ďalších 60 eur a nepoužitie svetiel do hmly 30 eur. Ak je vozidlo technicky nespôsobilé na cestnú premávku, policajt je oprávnený zadržať osvedčenie o evidencii vozidla. K bezpečnej jazde prispieva aj kontrola brzd a batérie. Skontrolovať odporúčame aj osvetlenie, funkčnosť stieračov a doplniť nemrznúcu kvapalinu. Jednoducho, treba pripraviť svojho tátoša na jazdu v sťažených, zimných podmienkach.

Polícia radí

Na šoférovanie sa treba sústrediť a nerozptyľovať sa inými činnosťami. Na dlhé trasy sa púšťať oddýchnutý a nepreceňovať svoje schopnosti. Ak jazdí niekoľko vozidiel za sebou, v prípade použitia svetiel do hmly odporúčame, aby ich použili vodiči jazdiaci prví a poslední v kolóne. Predíde sa tým zbytočnému oslepovaniu ďalších vodičov. Hmlové svetlá smie vodič použiť za hmly, dažďa alebo sneženia. K bezpečnosti v takýchto prípadoch prispieva aj zníženie rýchlosti na klzkom povrchu vozovky na potrebnú mieru. Dôležité je zvýšiť vzdialenosť medzi vozidlami, aby bolo možné včas zareagovať a predísť kolíznym situáciám. Je otázkou niekoľkých dní, kedy padne prvý sneh. Nenechajme sa ním prekvapiť, už teraz treba myslieť na použitie vhodných zimných pneumatík. Zákon totiž hovorí, že ak sa na vozovke nachádza súvislá snehová vrstva, ľad, alebo námraza, vodič osobného auta môže takéto vozidlo použiť v cestnej premávke len ak má na všetkých nápravách zimné pneumatiky. Nákladné vozidlá a autobusy musia byť vybavené zimnými pneumatikami aspoň na jednej z hnacích náprav, v čase od 15. novembra do 31.marca a mimo tohto obdobia v prípadoch, ak sa na vozovke nachádza súvislá snehová vrstva, ľad, alebo námraza.

Rýchlosť, jedna z príčin vzniku nehôd

Keďže rýchlosť je spolu s ďalšími faktormi jednou z hlavných príčin dopravných nehôd, vodičov upozorňujeme na povinnosti súvisiace s jej dodržiavaním. Vodič je povinný rýchlosť jazdy prispôsobiť najmä svojim schopnostiam, vlastnostiam vozidla a nákladu, poveternostným podmienkam, stavu a povahe vozovky a iným okolnostiam, ktoré možno predvídať. Taktiež podľa zákona o cestnej premávke vodič smie jazdiť len primeranou rýchlosťou, aby bol schopný zastaviť vozidlo na vzdialenosť, na ktorú má rozhľad. Jazda primeranou rýchlosťou má prednosť pred ustanovením o najvyšších povolených rýchlostiach, prípadne pred rýchlosťou ustanovenou dopravnou značkou. Vodiči sú povinní znížiť rýchlosť jazdy napríklad na neprehľadných miestach, pri zníženej viditeľnosti. Teda všade tam, kde je vzdialenosť na ktorú majú rozhľad, obmedzená dosahom svetlometov vozidla. To znamená, že zákonom, respektíve dopravnou značkou povolené rýchlosti sú najvyššie, ktoré zákon alebo značka povoľuje. Pre vodičov z toho vyplýva, že pokiaľ mu to vyššie popísané okolnosti nedovoľujú, musí znížiť rýchlosť jazdy.

Pripomíname vodičom, ak sa chcú vyhnúť pokute, v obci treba dodržiavať rýchlosť 50 km/h, mimo obce 90 km/h a na diaľnici platí rýchlosť 130 km/h. Všetci pasažieri vozidla musia byť pripútaní vpredu aj vzadu bezpečnostnými pásmi. Netreba zabúdať ani na deti, tie musia sedieť pripútané v detských sedačkách. Pitný režim vodičov nielen v letných mesiacoch by nemal obsahovať alkoholické nápoje. Rovnako svoje schopnosti by vodiči za volantom nemali znižovať omamnými látkami. Pred cestou si treba skontrolovať doklady od vozidla - zákonné, alebo aj havarijné poistenie.

Aj nepovinná výbava môže prísť vhod

Polícia ďalej odporúča mať v aute napríklad ťažné lano, štartovacie káble, ale aj náhradné žiarovky a nemrznúcu vodu do ostrekovačov. Síce nie sú povinnou výbavou vozidla, ale môžu prísť vhod práve v najneočakávanejšej chvíli. Najmä v zimnom období, keď sa vodiči chystajú na dlhšiu cestu, je dobré mať v aute deku alebo teplejšie oblečenie pre prípad, ak by sa dostali do kolóny.

Sneh, ľad a námraza sa podpisujú pod mnoho „ťukancov" na vozidlách. Ide o škodové udalosti, ku ktorým nie je potrebné volať políciu. Vodičom preto odporúčame mať v aute tlačivo Správu o nehode. Je dobré ju už vopred vyplniť. Stáva sa, že keď naozaj dôjde ku vzniku škodovej udalosti, človek je v strese alebo v šoku a nepodarí sa mu vyplniť tlačivo presne, prípadne niektoré údaje zabudne vyplniť.

Tieto, ale i mnoho ďalších rád môže prispieť k bezpečnej jazde nás všetkých. Úlohou polície je pomáhať a chrániť, no každý jeden účastník cestnej premávky by mal prispieť svojim zodpovedným konaním. Veď každý z nás chce prísť do cieľa svojej cesty živý a zdravý.

d

Polícia odhalila podvodnú zbierku

Dunajskostredská policajtka počas návštevy lekára odhalila podvodnú zbierku. V areáli Nemocnice s poliklinikou v Dunajskej Strede si v utorok (23.10.) dopoludnia všimla trojčlennú skupinu Rumunov vyberajúcich peniaze. Zdalo sa jej to podozrivé a preto skutočnosť oznámila na operačné stredisko.

Vyslaná hliadka okolnosti preverila a následne dospelého z trojice obmedzila na osobnej slobode. Po predvedení na útvar polície v Dunajskej Strede a následnom vykonaní procesných úkonov vyšlo najavo, že 36 ročný občan Rumunska je podozrivý z podvodu. Najmenej od 52 ľudí mal vylákať, pod zámienkou zbierky pre postihnutých, 533,-€. Ľuďom mal predkladať falošné listiny s oficiálnymi logami rôznych charitatívnych organizácií, ako je Červený kríž, Unicef, Spolok pre hluchonemých a pod. Sumu, ktorú mal od občanov vyzbierať, použil pre vlastnú potrebu. Polícia muža na základe zhromaždených dôkazov obvinila z prečinu podvodu a zároveň prokurátor udelil súhlas na zadržanie osoby v „superrýchlom" konaní. Obvinený je umiestnený v cele policajného zaistenia a čaká na rozhodnutie sudcu, či bude daný do väzby. V prípade uznania viny mu hrozí dvojročné väzenie.

Polícia upozorňuje občanov, aby dôkladne zvážili komu dávajú svoje peniaze. Ak sa koná oficiálna zbierka, zväčša jej predchádza informatívna kampaň prostredníctvom médií a občanom býva predstavený aj spôsob označenia vyberajúcich. Listiny označené logami známych organizácií je možné vyrobiť veľmi ľahko a takto môžu byť zneužité na výber peňazí.

d

Predpoveď počasia 5. 11. - 11. 11.

V pondelok 5. 11. predpokladám v našom regióne nepríjemne vlhko, veľká oblačnosť až zamračené a občasný dážď. Množstvo vlahy do 8 mm. Nočná teplota od + 9 do + 11 C, denná teplota od + 11 do + 13 C. Mierny až čerstvý SZ vietor do 8 - 12 m/s. (od 29 – 43 km/h.)

V utorok 6. 11. predpokladám v našom regióne zlepšenie počasia, polooblačno a bez zrážok. Nočná teplota od + 5 do + 7 C, denná teplota od + 11 do + 13 C. Mierny JZ vietor do 4 - 6 m/s. (od 14 – 22 km/h.)

V stredu 7. 11. predpokladám v našom regióne postupné ochladzovanie, oblačno , malá možnosť slabých dažďových prehánok. Množstvo vlahy do 1 mm. Nočná teplota od + 3 do + 5 C, cez deň od + 8 do + 10 C. Čerstvý SZ vietor do 8 – 12 m/s. (od 29 – 43 km/h.)

Vo štvrtok 8. 11. predpokladám v našom regióne dosť chladno, oblačno ale bez zrážok. Nočná teplota od + 1 do + 3 C, cez deň od + 8 do + 10 C. Slabý JZ vietor do 2 - 4 m/s. (od 7 – 14 km/h.)

V piatok 9. 11. predpokladám v našom regióne premenlivo, oblačno a miestami dažďové prehánky. Množstvo vlahy do 2 mm. Nočná teplota od + 2 do + 4 C, denná teplota od + 8 do + 10 C. Mierny J vietor do 4 - 8 m/s. (od 14 – 29 km/h.)

V sobotu 10. 11. predpokladám v našom regióne celkom príjemne, polooblačno a bez zrážok. Nočná teplota od + 1 do + 3 C, denná teplota od + 10 do + 12 C. Čerstvý, nárazový J vietor do 8 - 12 m/s.

V nedeľu 11. 11. predpokladám v našom regióne počas dňa intenzívne zrážky, pribúdanie veľkej oblačnosti až zamračené a občasný dážď, k večeru a noc aj intenzívny. Množstvo vlahy do 10 mm. Nočná teplota od + 5 do + 7 C, cez deň od + 11 do + 13 C. Čerstvý, neskôr až silný nárazový JV vietor do 14 - 18 m/s. (od 50 – 65 km/h.)

V budúcom týždni predpokladám veľmi vlhké, postupne chladnejšie počasie.

„Dr. Meteo."

GEODETICKÁ KANCELÁRIA
MIHÁLY a SYN
Nová pobočka: na Správe katastra KN, Platanova alej 6
Lesná 32, 945 01 Komárno
www.tepcon.sk
0903 469 368
0905 792 871
FÖLDMÉRŐ IRODA

Feng shui
Dovoľujeme si Vás pozvať na cyklus prednášok o starom čínskom umení ako zharmonizovať priestor okolo nás. Podstatou umenia je vnútorne členiť a zariadiť priestor tak, aby sa negatívne vplyvy prostredia na človeka čo najviac eliminovali.
Úvodná prednáška sa bude konať:
8. 11. 2012 o 17:00 hod
Knižnica Józsefa Szinnyeiho v Komárne
Palatínova ul. č. 8
(vedľa kostola sv. Cyriaka)
Komárne
Cyklus prednášok pokračuje:
každý štvrtok o 17:00 hod
Vstupné: 3,- €
Salmon team
mobil: 0910 701 051
www.fengshui-salmon.sk

ŠACHOVÝ RÉBUS

Biely dá mat druhým ťahom.

Riešenie:: 1. Dg6+Kh8 (V pozícii má biely viacero možností ako zvítaziť. Najpresvedčivejší je šach dámou na poličko G6. Čiernydámu nemôže vyhodiť pešiakom, lebo je vo väzbe od strelca na C4. Ustupuje na H8.)
2. Dg7+(Dáma krytá strelcom dáva šach-mat na poli G7)
Viac o šachu na www.chess.sk

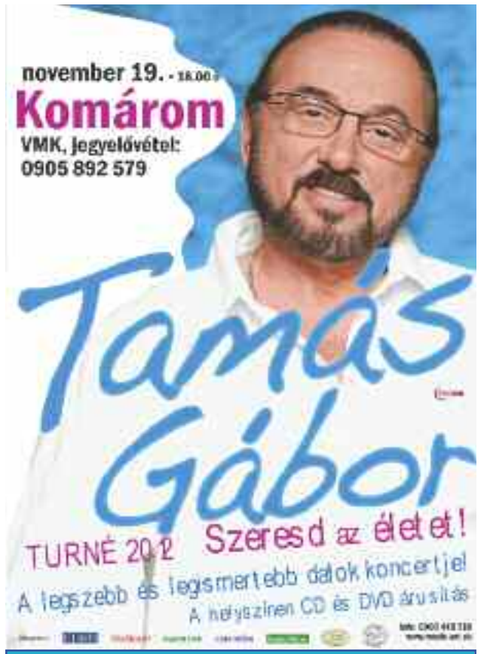

Játék

Küldje el a helyes választ és nyerjen belépőjegyet TAMÁS GÁBOR koncertjére.
Írjon egy slágert Tamás Gábor előadásában!
A helyes megfejtéseket november 8-ig várjuk a szerkesztőségünk címére: DELTA, Františkánov 22., Komárno 945 01, vagy a deltakn@gmail.com email címre. A nyertesek neveit a DELTA 46. számában olvashatják.

A kommunizmus bűntetteit bemutató múzeum nyílik Pozsonyban

Heti egy alkalommal már november második felétől megtekinthető Pozsonyban a kommunizmus bűntetteinek és áldozatainak múzeuma. A kiállítás anyagát különböző tárgyak, fotók és könyvdokumentáció, valamint egykori szamizdat kiadványok képezik. Közülük sokat a kommunista rendszer által bebörtönzött vagy más módon üldözött áldozatoktól kapták. Az állandó tárlaton bemutatott anyagok sorát folyamatosan bővíteni szeretnék, de egyelőre azt tartják a legfontosabbnak, hogy - a kelet-közép-európai országok közül utolsóként - Pozsonyban is sikerült létrehozni egy ilyen múzeumot. az állandó tárlat a Szent Erzsébet Egészségügyi Magánfőiskola épületében, a pozsonyi elnöki palota tőszomszédságában kapott helyet az intézmény felajánlásának köszönhetően, amely szimbolikus egy euróért adja bérbe az épület egy részét. **mti**

Programajánló

ÉSZAK-KOMÁROM:

Duna Menti Múzeum díszterme:
November 10-én, 15.00 órakor Illyés Gyula születésének 110. évfordulója tiszteletére ünnepi verses-zenés emlékestet szervez a Jókai Közművelődési és Múzeum Egyesület Lélekharang Polgári Társulás. Az emlékest díszvendége: Illyés Mária, a költő lánya.
Városi Művelődési Központ: November 16-án *L´art pour l´art* - belépődíj: 13 €. November 19-én *Tamás Gábor,* belépődíj: 10 €.
Shopping center:
Jóba Lilla grafikái megtekinthetők a 3. emeleten a játszóházban. Nyitva tartás: hétfőpéntek 9.00-18.00, szombat 9.00-14.00.
Jókai Színház: November 8., 11.00 és 15.00 *Revizor.* November 12., 19.00 *Kde je tu riaditel'?* A nyitrai DAB előadása

BÚCS
XIII. Katona Mihály napok
November 7. 17.00 Találkozó Gyimóthy Gábor svájci költővel. Szerelme a magyar nyelv iránt örökérvényű, hiszen verseiben vissza-visszatérő motívum anyanyelvének dicsérete. Ezt követi Sidó Emese kiállítása. A kiállítást méltatja: Kocsis Ernő festő, a megnyitón közreműködik: Csűr Blues Band
November 9. 9.00 Emléknap - Megújuló energiaforrások: Az Ipari Szakközépiskola diákjainak bemutatója.
10.30 Megemlékezés - Szénási Szilárd martosi lelkész
13.00 - Játsszunk lakodalmast! A búcsi Szivárvány Óvoda műsora
13.30 - Szól a kakas, szól - Korpás Éva koncertje
November 10. 9.00 Műveltségi vetélkedő. A szünetben találkozó Gál Sándor íróval.
2012. nov. 11. 14. 00 Ünnepi istentisztelet Dobai Sándor esperes igehirdetésével

Dél-Komárom

Art mozi lett a Jókai

November 1-től a Jókai mozi minden héten minimum 6 napon át várja a vendégeket, csütörtöktől szerdáig többségében magyar, európai és más art támogatással rendelkező filmet tűzünk műsorra. Csütörtöktől szombatig lesznek sikeres közönségfilmek is kicsiknek és nagyoknak egyaránt. Sajnos a jelenlegi 35 mm-es vetítési technikával egyre kevesebb filmet tudunk a közönség számára biztosítani, hiszen a most megjelenő filmek 90 %-a digitális (2D vagy 3D) formátumban kerül forgalmazásra. Jó hír viszont, hogy az önkormányzat jelenleg pályázik egy digitális vetítést is lehetővé tevő rendszerre. Pozitív elbírálás esetén így premierfilmeket is tudunk majd vetíteni a moziban – mondta Tonomár István. A mozi jegyárai továbbra is kedvezményesek: a felnőtt 800 Ft, a diák, a nyugdíjas és a gyermek pedig 600-Ft-ba kerül. A csütörtöki első előadás ára 500 Ft. Az előadások kezdése csütörtök-szombat 17.00 és 19.00 óra, vasárnap-szerda 17.00 óra.

Műsor: November 5-7. Tüskevár (családi film), november 8-14, Magic Boys (vígjáték), 8-10 Jackpot (norvég vígjáték)

Jótékonysági est a Kovács családért

Augusztus elején egy szörnyű tragédia híre rázta meg Dél-Komáromot. A nyaralásból hazatérő Kovács család súlyos balesetet szenvedett, melyben a családfő és az egyik kislány életét vesztette. Az édesanyát súlyos sérülésekkel szállították kórházba, sokáig válságos volt az állapota, de szerencsére már elindult a gyógyulás útján. A koncertjegyekből származó bevétellel az ő rehabilitációjához és lánya gyógyulásához lehet hozzájárulni. A november 17-i eseményen a Komáromi Sportcsarnokban helyi fellépők mellett a budapesti Operett Színház neves művészei is vállalták a szereplést. A koncert első felében 16:30-tól helyi fellépők adnak műsort. Színpadra állnak a László testvérek, a Feszty Árpád Általános Iskola egyik csoportja, illetve a Dózsa Iskola alsó tagozatosai, akik közül sokan egykor Ildikó óvodásai voltak. Énekelnek a Magyarock Dalszínház tagjai és lesz egy meglepetés fellépők is. 18 órától pedig a budapesti Operett Színház művészei adnak egy kétórás koncertet . Itt lesz Peller Anna, Janza Kata, Csonka András, Nagy Sándor és Szerényi László. A koncertre kétféle jegyet lehet vásárolni. Az 500 Ft-os támogatói jegy belépésre nem jogosít, viszont akik megveszik, hozzájárulnak a család megsegítéséhez. A másik támogató jegy 1500 Ft-ba kerül, ez belépésre is jogosít.

A Komáromi régió hetilapja • Komáromský regionálny týždenník
DELTA
Kiadó - Vydavateľ: Vydavateľstvo KT spol. s.r.o., KT Könyv- és Lapkiadó Kft., Mederčská 9, 945 01 Komárno. **Ügyvezető igazgató - Konateľka spoločnosti:** Mgr. Szénássy Tímea. **Főszerkesztő - Šéfredaktorka:** Mgr. Szénássy Tímea. **Szerkesztő - Redaktor:** Böröczky József. **Munkatársak - Spolupracovníci:** Kovács Zoltán, Miriák Ferenc, Pint Sándor. **Grafikus - Grafická úprava:** Soóky Gergely. **Korrektor - Korektúra:** Barczi László. **Titkárság és hirdetésfelvétel - Sekretariát a príjem inzercie:** Ganzer Andrea. **Tel.:** 035/7733 566, 0905 213 967. **Fax:** 035/7733 567 **E-mail:** delta.kn@mail.t-com.sk, deltakn@gmail.com. **Web:** www.deltakn.sk. **A szerkesztőség címe - Adresa redakcie:** Ul. Františkánov 22, 945 01 Komárno 1. **Nyomda - Tlač:** Nec Arte spol s.r.o. Kéziratokat nem küldünk vissza. Nevyžiadané príspevky nevraciame. **Ev. číslo:** EV 3325/09. **A hirdetések tartalmáért nem vállalunk felelősséget. Za obsah inzercií nezodpovedáme.**

Horoszkóp

KOS
Ne ragaszkodj a múlt sérelmeihez, és ne próbálj utólag megoldani helyzeteket, inkább tekints előre, mert ott várnak a pozitív dolgok.

BIKA
Makacs hangulatban vagy, ha vitád adódik valamelyik családtagoddal, akkor hajlamos vagy rá, hogy csak a saját álláspontodat tartsd szem előtt.

IKREK
A szíved csordultig van szeretettel kedvesed iránt, mégsem tudsz elég időt szakítani rá.

RÁK
Ne azt keresd, ami elválaszt azoktól, akik egyébként fontosak számodra, hanem arra helyezd a hangsúlyt, ami összekötöt.

OROSZLÁN
Segíts a ház körüli teendőkben, vedd ki te is a részed a munkából, ne csak parancsokat osztogass.

SZŰZ
Ha nem azt kapod másoktól, amit szeretnél, jó lenne megvizsgálni, te vajon mit adtál ahhoz, hogy érzelmeidet úgy viszonozzák, ahogyan szeretnéd.

MÉRLEG
Folyton fáradtnak érzed magad, ilyen tempó mellett nem is csoda. Vigyázz az idegrendszeredre, ne ragadjon el a folytonos hajtás.

SKORPIÓ
Végre kamatoztathatod a munkádban a kreativitásodat, sok új és ráadásul érdekes feladatod lehet.

NYILAS
Pihenésre vágysz, hiszen régen volt már részed benne! Szerelmi életednek jót tehetnek hétköznapi, apró kis meglepetések.

BAK
A magánéletedben fontos, hogy ne törj bele a hétköznapok robotjába, hiszen ebben az esetben indulatos leszel és könnyebben robbannak ki a viták.

VÍZÖNTŐ
Szinte egy perc nyugtod sem lesz a munkahelyeden, minden kis apróséggal téged zaklatnak a többiek.

HALAK
Egészségedre, testi épségedre vigyáznod kell. Ha most betegséget szerzel, az krónikus lehet, ráadásul hosszú lábadozásra kell felkészülnöd.

TVműsor november 5 - november 11

A műsorváltozás jogát a tévécsatornák fenntartják.

HÉTFŐ, november 5

M1
5.55 Ma reggel 8.00 Híradó, sport, időjárás 8.15 India – Álmok útján. 9.00 Az Andok országai. 10.10 Család-barát 10.30 Napirend előtt 12.01 Híradó délben 12.25 Romamagazin 12.55 Domovina 13.25 Jelfák 13.40 Magyarlakta – vidékek krónikája 14.35 Édes élet olasz módra. 15.25 A korona hercege. 16.35 MM – a megoldások magazinja 17.30 Jövő-időben 17.40 Heartland III. 18.30 Maradj talpon! 19.30 Híradó, sport 20.05 Időjárás 20.15 Hacktion Újratöltve. 21.10 Kékfény 22.10 Az Este 22.45 Átok III. 23.15 KorTárs

M2
5.55 Ma reggel 8.00 Híradó, sport, időjárás 8.15 Beavatás 8.30 Hajnali párbeszéd. 9.50 Esti beszélgetés Müller Péterrel 10.20 Mindentudás Egyeteme 2.0 11.30 Hol élsz te? 12.01 Híradó 12.25 Magyar rock 14.55 Grönland. 15.25 Beavatás 15.40 Klipperek 2.0. 16.05 Drága doktor úr II. 16.55 Elit gimi. 17.50 Felfedező úton a Robinson család. 18.20 A Nyereg Klub. 18.45 Esti mese 18.55 Kérem a következőt! 19.10 Édes élet olasz módra. 20.00 Híradó 20.35 Bözsi és a többiek. 22.05 Maradj talpon!

DUNA
6.00 Kárpát expressz 6.30 Híradó 7.35 A tudomány műhelyében. 8.05 Virágzó Magyarország. 8.30 Híradó 8.35 Székely kapu 10.00 Isten kezében 10.30 Ezer év szentjei. 11.00 Klubszoba 12.00 Híradó 12.10 Vers 12.30 Napirend előtt 13.00 Közvetítés a Parlament üléséről 16.30 Térkép 17.00 Duna anzix 17.20 Életképek. 18.00 Híradó 18.25 Sport 18.35 Közbeszéd 19.05 Mint oldott kéve. 20.05 Hírek 20.05 Sport 20.15 „Népek Krisztusa, Magyarország" 21.40 Kultikon 22.00 Sportaréna

RTL KLUB
6.00 Aktív extra 6.25 Tények reggel 7.00 Mokka 9.35 Stahl konyhája 9.45 Babapercek 9.55 TeleShop 11.00 EZO.TV 12.05 Telitalálat. 14.00 Tények 15.00 Marina. 15.30 Walker, a texasi kopó. 16.30 Hal a tortán 17.25 Update konyha 17.30 Hawaii Five-0 II. 18.30 Tények 19.35 Aktív 20.05 Jóban-rosszban. 21.20 NCIS 22.20 NCIS: Los Angeles

TV2
7.35 Híradó reggel 8.05 Reflektor reggel 8.15 Reggeli – Csak csajok 9.00 112 – Életmentők. 10.05 Top Shop 11.45 ASZTRO Show 12.50 Fókusz plusz 13.25 Fókusz 14.00 Pasik! 14.40 Gálvölgyi-show 15.10 Bűnös szerelem. 16.15 Marichuy 16.45 Riválisok. 17.15 A gyanú árnyékában. 18.30 RTL híradó 19.10 A Kód. 20.05 Fókusz 20.50 Barátok közt. 21.25 Dr. Csont. 22.30 Showder Klub

STORY TV
12.25 Jim szerint a világ 12.55 Váratlan utazás. 14.55 A farm, ahol élünk. 17.00 Poirot novellák. 18.00 Dallas. 19.05 Columbo: Ölj meg, ölelj meg. 21.00 Murdoch nyomozó rejtélyei. 22.00 NCIS

FilmMúzeum
13.45 Folytassa, nem számít! 15.30 Tucatjával olcsóbb 2. 17.15 Cápa 2. 19.15 Rejtőzködők. 21.00 Éjszakai őrség.

VIASAT
6.10 Zsírégetők 7.05 Tuti gimi. 7.55 Harmadik műszak 9.40 Szívek szállodája 11.30 A nagy házalakítás 12.25 Monk – Flúgos nyomozó 12.55 Billy Madison – A dilidiák. 14.20 A főnök 15.15 Esküdt ellenségek: Bűnös szándék. 18.05 Nyerd, ha mered. 18.40 Gordon Ramsay – A pokol konyhája 19.35 Jóbarátok 20.30 Két pasi – meg egy kicsi 21.25 Lány a vízben. 23.40 Argo.

STV :1
8.20 Párbaj. 8.50 Családi vetélkedő 9.40 Mosolyognil 10.05 Dempsey és Makepeace. 10.55 Viharos szerelem 11.50 Munkapiac 12.00 Hírek 12.10 Nók klubja 13.30 Konyhatitkaim 14.10 Kachora – Az ártatlan szökevény. 15.05 Quinn doktornő 16.00 Hírek, sport 16.25 Viharos szerelem 17.15 Galileo 17.45 Párbaj. 18.15 Családi vetélkedő 19.00 Híradó, sport 20.10 Élet vagy valami hasonló. 21.50 Riporterek 22.20 Első számú gyanúsított: New York-i esetek.

STV :2
9.00 Nók klubja 10.30 Egy másik 1945. május 8. 11.25 Fókusz 11.55 Szemtől szemben 12.30 Élő körkép 13.05 Kulturális körkép 13.10 Folklórműsor 13.45 Autószalon 14.15 Lefújva. 14.50 Sportvisszhang 15.30 Bajnokok Ligája magazin 15.55 Nemzetiségi magazin 16.30 Fókusz 16.55 Tudomány és technika 17.30 Körzeti híradó 18.00 A halak élete. 18.30 Esti mese 18.45 Eurovirtuál 19.00 Híradó 19.40 Hírek magyar nyelven 19.50 Időjárás 19.55 Gyógyászat 20.55 Egy nap.21.30 Kommentárok 21.55 Munkapiac 22.00 Euromozi.

MARKÍZA
6.00 Telereggel 8.10 Vacsoracsata 9.05 Cobra 11. 11.15 A farm 15.30 Két pasi – meg egy kicsi 16.00 Doktor House 17.00 Híradó 17.25 Reflex 18.00 Vacsoracsata 19.00 Híradó 20.00 Sport 20.10 Időjárás 20.20 A farm 21.30 A mesterszakács 22.50 Két pasi – meg egy kicsi 23.10 Éjszakai hírek 23.35 Doktor House

JOJ
6.20 Krimihírek 6.55 Híradó 7.55 Bírósági akták 10.00 Szép lakások. 11.00 Igen, főnök. 12.00 Híradó 12.55 Börtönpalota. 15.00 Cseh-szlovák tehetségkutató 17.00 Híradó 17.30 Kockáztass! 18.00 Bírósági akták 19.00 Krimihíradó 19.30 Híradó, sport 19.59 Időjárás 20.10 A gazdagság receptje 20.20 Panelházi történetek. 21.35 Dr. Tökéletes. 22.30 A nagy házalakítás

KEDD, november 6

M1
5.55 Ma reggel 8.00 Híradó, sport, időjárás 8.15 India – Álmok útján. 9.05 Hacktion Újratöltve. 10.00 Szeretettel Hollywoodból 10.30 Család-barát 12.01 Híradó, sport, időjárás 12.25 Srpski ekran 12.55 Unser Bildschirm 13.25 Jelfák 13.40 Retró kabaré 14.35 Édes élet olasz módra. 15.25 A korona hercege. 16.35 MM – a megoldások magazinja 17.40 Heartland 19.30 Híradó este, sport 20.15 Párizsi helyszínelők. 21.05 Borvacsora 22.05 Az Este 22.40 Borgiák.

M2
8.30 Szép otthonok, remek házak 8.55 Baba TV 10.10 Az Örök Szövetség 10.40 Mindentudás Egyeteme 11.30 Most a Buday! 12.01 Híradó délben 12.25 Magyar pop 13.20 Bözsi és a többiek. 14.45 Magyar elsők 15.00 A magyar puszta. 15.25 Beavatás 15.40 Klipperek 16.05 Drága doktor úr 17.00 Elit gimi. 17.55 Felfedező úton a Robinson család. 18.20 A Nyereg Klub. 18.45 Mese 18.55 Kérem a következőt! 19.10 Édes élet olasz módra 20.00 Híradó 20.35 Születésnap 22.30 Maradj talpon

DUNA
6.00 Kárpát expressz 6.30 Híradó 6.35 Roma magazin 7.00 Domovina 7.30 Híradó 7.35 A tudomány műhelyében. 8.10 Kultikon 8.30 Hazajáró 9.00 Közvetítés a Parlament üléséről 16.00 Mesélő cégtáblák. 16.30 Térkép 17.00 Duna anzix 17.20 Életképek. 18.00 Híradó 18.25 Sport 18.35 Közbeszéd 19.05 Tálentum 19.40 Helló, Doki! 20.30 Hírek 20.35 Sport 21.00 Aviátor.

A nagy Waldo Pepper • 12.00 • TV2

Az I. világháborút követően a háborúban megedzett pilótáknak sokkal prózaibb mesterség után kellett nézniük. A Repülő cirkusz mutatványosaiként kerestek életüknek új értelmet.

RTL KLUB
6.25 Tények Reggel 7.00 Mokka 9.30 Stahl konyhája 9.40 Babapercek 9.50 TeleShop 10.55 EZO.TV 12.00 A nagy Waldo Pepper.v14.00 Tények 15.00 Marina. 15.30 Walker, a texasi kopó. 16.30 Hal a tortán 17.25 Update konyha 17.30 Hawaii Five-0 18.30 Tények 19.35 Aktív 20.05 Jóban-rosszban. 21.20 Mission: Impossible 2.

TV2
6.05 Jó reggelt, skacok! 7.35 Híradó reggel 8.05 Reflektor reggel 8.15 Reggeli 9.00 112 – Életmentők. 10.05 Top Shop 11.45 ASZTRO Show 12.50 Törzsutas 13.25 Fókusz 14.00 Pasik! 14.40 Gálvölgyi-show 15.10 Bűnös szerelem. 16.15 Marichuy – A szerelem diadala. 16.45 Riválisok. 17.15 A gyanú árnyékában. 18.30 RTL híradó 19.10 A Kód. 20.10 Fókusz 20.50 Barátok közt. 21.30 Castle. 22.30 Döglött akták

STORY TV
12.25 Jim szerint a világ 12.55 Váratlan utazás. 14.55 A farm, ahol élünk. 17.00 Poirot-novellák. 18.00 Dallas. 19.05 Columbo: Columbo a guillotine alatt. 21.00 NCIS.

FilmMúzeum
13.45 Jó tanácsok bankrablóknak. 15.15 Kemping. 17.10 Törvényszéki héják. 19.20 Az elnök zsoldosa. 21.00 A tűzben edzett férfi .

VIASAT
6.55 Tuti gimi. 7.50 Harmadik műszak. 9.30 Gyerekes szerelem. 11.30 Gordon Ramsay – A pokol konyhája 12.25 Monk 14.20 A főnök 15.15 Esküdt ellenségek: Bűnös szándék 17.05 A főnök I. 18.05 Nyered, ha mered. 18.40 Gordon Ramsay 19.35 Jóbarátok 20.30 Két pasi – meg egy kicsi 21.25 A titkok kulcs. 23.35 Reklám-barátok

STV :1
7.55 Szakácspárbaj 8.20 Párbaj. 8.50 Családi vetélkedő 9.40 Galileo 10.10 Dempsey és Makepeace. 11.00 Viharos szerelem 11.50 Munkapiac 12.00 Hírek 12.10 Nók klubja 13.35 Építs házat, ültess fát! 14.05 Kachora 15.00 Quinn doktornő 16.00 Hírek 16.25 Viharos szerelem 17.15 Galileo 17.45 Párbaj. 18.15 Családi vetélkedő 19.00 Híradó, sport 19.45 Időjárás 19.50 Sport 20.10 A hegyi doktor 20.55 Tisztelet kérdése 22.45 Éjszakai hírek. 22.58 Sport 23.05 Luther.

STV :2
8.35 Óvodások műsora 10.40 A halak élete. 11.05 Fókusz 11.35 Nemzetiségi magazin 12.05 Hírek magyar nyelven 12.10 Élő körkép 14.15 Doktor Bencúr. 15.15 Sportvisszhang 15.40 Eurovirtuál 15.55 Ruszin magazin 16.30 Fókusz 16.55 Munkapiac 17.20 Teleantikvárium 17.30 Híradó 18.00 Lakáskultúra 18.30 Mese 18.40 Önkéntes aktivisták történetei 19.00 Híradó 19.40 Hírek magyarul 20.00 Barack Obama. 21.00 A tudomány spektruma 21.30 Kommentárok 22.00 Szó szerint.

MARKÍZA
6.00 Telereggel 8.20 Vacsoracsata 9.15 Cobra 11. 10.20 Apja lánya. 12.25 A bűn árnyékában 13.20 A mentalista. 14.20 Hírek 14.20 A farm – az első nap 15.30 Két pasi – meg egy kicsi 16.00 Doktor House. 17.00 Híradó 17.25 Reflex 18.00 Vacsoracsata 19.00 Híradó 20.00 Sport 20.20 A farm 21.40 Forró vér. 23.00 Éjszakai híradó

JOJ
6.15 Hírek 7.45 Bírósági akták 8.50 Panelházi történetek. 10.00 Szép lakások. 11.00 Igen, főnök. 12.00 Híradó 12.55 Bírósági akták 14.00 Panelházi történetek. 15.00 Szép lakások. 16.00 Dr. Tökéletes. 17.00 Híradó 17.30 Kockáztass! 18.00 Bírósági akták 19.00 Krimihíradó 19.30 Híradó, sport 20.20 A gazdagság receptje 20.20 Panelházi történetek. 21.30 A felszín alatt. 22.45 A világ legszigorúbb szülői.

SZERDA, november 7

M1
5.55 Ma reggel 8.00 Híradó, sport, időjárás 8.15 India – Álmok útján. 9.00 Párizsi helyszínelők. 9.55 Zöld Tea 10.25 Család-barát 11.30 Átjáró 12.01 Híradó, sport, időjárás 12.25 Hrvatska Kronika 12.55 Ecranul Nostru 13.25 Jelfák 13.40 Borvacsora 14.35 Édes élet olasz módra. 15.25 A korona hercege. 16.40 MM – a megoldások magazinja 17.30 Jövő-időben 17.40 Heartland 18.30 Maradj talpon! 19.30 Híradó, sport 20.05 Időjárás 20.15 Bosszú. 21.00 Becsengetünk és elfutunk 22.00 Az ESTE 22.35 Zöld Tea

M2
9.50 Lélek-tantörténetek 10.15 Hagyományok Háza 10.40 Mindentudás Egyeteme 11.30 Az étel orvosság...?! 12.01 Hírek 12.25 Magyar válogatott 13.20 Születésnap 15.15 Motorsport magazin 15.40 Klipperek. 16.05 Drága doktor úr. 17.00 Elit gimi. 17.50 Felfedező úton a Robinson család. 18.20 A Nyereg Klub. 18.45 Esti mese 19.10 Édes élet olasz módra. 20.00 Híradó, sport, időjárás 20.35 Születésnap 22.25 Maradj talpon!

DUNA
7.30 Híradó 7.35 A tudomány műhelyében 8.30 Híradó 10.30 Volt egyszer egy regényhős 11.00 A Diabolik nővérek. 12.00 Híradó 12.25 Éretlenek. 13.00 Kívánságkosár 15.00 Múzeumtúra 15.25 „Szállj, ragyogj, te mennyei fény" 16.00 ARCpoétika 16.30 Térkép 17.00 Duna anzix 17.20 Életképek. 18.00 Híradó 18.25 Sport 18.40 Közbeszéd 19.05 Tálentum 19.45 T.I.R.20.45 Hírek 20.50 Sport 21.00 Egerek és emberek. 22.45 Kultikon 23.00 Koncertek az A38 Hajón

RTL KLUB
6.25 Tények Reggel 7.00 Mokka 9.40 Stahl konyhája 9.50 Babapercek 10.00 TeleShop 11.05 EZO.TV 12.10 A Russell lány. 14.00 Tények 15.00 Marina 15.30 Walker, a texasi kopó. 16.30 Hal a tortán 17.25 Update konyha 17.30 Hawaii Five-0 18.30 Tények 19.35 Aktív 20.05 Jóban-rosszban. 21.20 Doktor House. 22.20 Született feleségek. 23.20 Én is szép vagyok

TV2
6.05 Jó reggelt, skacok! 7.35 Híradó reggel 8.05 Reflektor reggel 8.15 Reggeli – Csak csajok 9.00 112 – Életmentők. 10.05 Top Shop 11.45 ASZTRO Show 12.50 Trendmánia 13.25 Fókusz 14.00 Pasik! 14.40 Gálvölgyi-show. 15.10 Bűnös szerelem. 16.15 Marichuy – A szerelem diadala. 16.45 Riválisok. 17.15 A gyanú árnyékában. 18.30 RTL híradó 19.10 A Kód. 20.10 Fókusz 20.50 Barátok közt. 21.30 Házasodna a gazda. 22.45 Reflektor

STORY TV
12.55 Váratlan utazás. 14.55 A farm, ahol élünk. 17.00 Poirotnovellák. 18.00 Dallas. 19.05 Columbo: Összeesküvés. 21.00 Szárnyát vagy combját. 23.05 A sebhelyesarcú.

FilmMúzeum
14.10 Feledni fáj. 15.55 Az elnök zsoldosa. 17.35 Jackie Chan: Tűzsziget. 19.15 Sárkányölő lovagok. 21.00 Tisztítótűz. 22.45 Az ügyfél.

VIASAT
7.05 Tuti gimi 8.00 Harmadik műszak 9.45 Repülők, vonatok, autók. 11.30 Gordon Ramsay – A pokol konyhája 12.25 Monk – Flúgos nyomozó. 14.20 A főnök 15.15 Esküdt ellenségek: Bűnös szándék 17.05 A főnök 18.05 Nyered, ha mered. 18.40 Gordon Ramsay – A pokol konyhája 19.35 Jóbarátok 20.30 Két pasi – meg egy kicsi 21.25 A sejt. 23.45 Lány a vízben.

STV :1
7.05 Híradó, sport 8.00 Szakácspárbaj 8.25 Párharc. 8.55 Családi vetélkedő 9.40 Galileo 10.15 Dempsey és Makepeace. 11.00 Viharos szerelem 11.50 Munkapiac 12.00 Hírek 12.10 Nók klubja 13.35 Taxi 14.05 Kachora. 15.00 Quinn doktornő 15.50 Munkapiac 16.00 Hírek, sport 16.25 Viharos szerelem. 17.15 Galileo 17.45 Párbaj. 18.15 Családi vetélkedő 19.00 Híradó, sport 19.45 Időjárás 19.50 Sport 20.10 Bajnokok Ligája labdarúgó-mérkőzés 22.55 Éjszakai hírek

STV :2
8.35 Óvodások műsora 9.00 Munkapiac 9.05 Nók klubja 10.40 Lakáskultúra 11.05 Fókusz 11.35 Ruszin magazin 12.00 Hírek magyar nyelven 12.10 Élő körkép 12.45 Kulturális körkép 12.50 Folklórműsor 13.15 Barack Obama. 14.15 Szó szerint 15.20 Szlovákok a nagyvilágban 15.55 Magyar magazin 16.30 Fókusz 16.55 Idősebbek klubja 17.30 Körzeti híradó 18.00 Építészet. 18.30 Esti mese 18.50 Tesztmagazin 19.00 Híradó 19.40 Hírek magyar nyelven 19.55 Apám, a Gulag. 21.00 Ügyintézés a hivatalokban 21.30 Kommentárok 21.55 Munkapiac 22.00 Eperbor.

MARKÍZA
6.00 Telereggel 8.15 Vacsoracsata 9.10 Cobra 11. 10.15 Jesse Stone: Tökéletes gyilkosság. 12.10 Forró vér. 13.20 A mentalista 14.20 A farm 15.30 Két pasi – meg egy kicsi 16.00 Doktor House 17.00 Híradó 17.25 Reflex 18.00 Vacsoracsata 19.00 Híradó 20.00 Sport 20.10 Időjárás 20.20 Teljesítjük legtitkosabb vágyát 22.30 Éjszakai hírek 22.55 Doktor House

JOJ
5.55 Krimihíradó 6.30 Híradó 7.55 Bírósági akták 8.55 Panelházi történetek. 10.00 Szép lakások. 11.00 Igen, főnök. 12.00 Híradó 12.55 Bírósági akták 14.00 Panelházi történetek. 15.00 Szép lakások. 16.00 Dr. Csont. 17.00 Híradó 17.30 Kockáztass! 18.00 Bírósági akták 19.00 Krimihíradó 19.30 Híradó, sport 20.10 A gazdagság receptje 20.20 Dr. Csont 22.30 Castle. 23.30 Dr. Csont

CSÜTÖRTÖK, november 8

M1

5.55 Ma reggel 8.00 Híradó, sport, időjárás 8.15 India – Álmok útján. 9.00 Gasztroangyal 10.00 A mi erdőnk 10.30 Család-barát 11.40 Útravaló 12.01 Híradó, sport, időjárás 12.25 Slovenski utrinki 12.55 Kvartett 13.25 Jelfák 13.40 Mindenből egy van 14.35 Édes élet olasz módra. 15.25 A korona hercege. 16.40 MM 17.25 Szerencsehíradó 17.40 Heartland 18.30 Maradj talpon! 19.30 Híradó este, sport 20.05 Időjárás 20.15 Fábry 21.35 Munkaügyek 22.05 Az ESTE 22.40 Négy szellem

M2

9.45 Retrock. 9.55 Szalon. 10.35 Mindentudás Egyeteme 11.30 Nem csak zöldség 12.01 Hírek 13.20 Születésnap 15.05 Csavargások Afrikában dr. Livingstone ürügyén. 15.30 Beavatás 15.45 Klipperek. 16.10 Drága doktor úr. 17.05 Elit gimi. 17.55 Felfedező úton a Robinson család. 18.20 A Nyereg klub. 18.45 Esti mese 19.00 Kérem a következőt! 19.10 Édes élet olasz módra. 20.00 Híradó, sport, időjárás 20.35 Születésnap 22.25 Maradj talpon!

DUNA

6.00 Kárpát expressz 7.30 Híradó 7.35 A tudomány műhelyében 8.10 Kultikon 9.30 Gondolatok a Spanyol Lovasiskoláról. 10.00 Civilizált vadonok 11.00 Híres zeneszerzők nyomában. 12.00 Híradó 12.10 Vers 12.25 Életlenek. 13.00 Kívánságkosár 15.00 Szafari. 15.30 Az iszlám Európában. 16.00 Mesélő cégtáblák 16.30 Térkép 17.00 Duna anzix 17.20 Életképek. 18.00 Híradó 18.25 Sport 18.35 Közbeszéd 19.05 Tálentum 19.40 Irgalom. 20.40 Hírek 20.45 Sport 21.00 Sziget a szárazföldön. 22.10 Kultikon 22.30 MüpArt classic.

ÜVEGTIGRIS • 21.20 • TV 2

Az Üvegtigris hat lúzer haver néhány eseménytelen napjának mulatságos története, az Üvegtigris nevű rozoga, útszéli büfékocsi "főszereplésével". Rudolf Péter és Kapitány Iván filmje.

6.25 Tények 7.00 Mokka 9.30 Stahl konyhája 9.40 Babapercek 9.50 TeleShop 10.55 EZO.TV 12.00 Rex felügyelő 14.00 Tények 15.00 Marina. 15.30 Walker, a texasi kopó 16.30 Hal a tortán 17.25 Update konyha 17.30 Hawaii Five-0 18.30 Tények 19.35 Aktív 20.05 Jóbanrosszban. 21.20 Üvegtigris. 23.25 Aktív

8.15 Reggeli 9.00 112 – Életmentők. 10.05 Top Shop 11.45 ASZTRO Show 12.50 Autómánia 13.25 Fókusz 14.00 Pasik! 14.40 Gálvölgyi-show. 15.10 Bűnös szerelem. 16.15 Marichuy 16.45 Riválisok. 17.15 A gyanú árnyékában. 18.30 RTL híradó 19.10 A Kód. 20.10 Fókusz 20.50 Barátok közt. 21.30 A szállító 3. 23.35 Brandmánia

STORY TV

12.55 Columbo: Összeesküvés. 14.55 A farm, ahol élünk. 17.00 Poirotnovellák. 18.00 Dallas. 19.05 Columbo: Gyilkosság telefonhívásra. 20.45 FC Basel 1893–Videoton FC labdarúgó Európa liga

Film+

13.50 Káoszelmélet. 15.25 Az ügyfé. 17.40 Nick Fury – Zűrös csodaügynök. 19.25 Paparazzi. 21.00 Golyózápor. 22.35 Bosszú mindhalálig

VIASAT

7.00 Tuti gimi 7.55 Harmadik műszak 9.40 Anna. 11.30 Gordon Ramsay – A pokol konyhája 12.25 Monk – Flúgos nyomozó 14.20 A főnök 15.15 Esküdt ellenségek: Bűnös szándék 17.05 A főnök 18.05 Nyered, ha mered. 18.40 Gordon Ramsay – A pokol konyhája 19.35 Jóbarátok 20.30 Két pasi – meg egy kicsi 21.25 Végső állomás. 23.30 A sejt.

STV :1

7.50 Szakácspárbaj 8.15 Párbaj. 8.50 Családi vetélkedő 9.35 Galileo 10.10 Dempsey és Makepeace. 11.00 Viharos szerelem 11.50 Munkapiac 12.00 Hírek 13.35 Életörök. 14.05 Kachora 15.00 Quinn doktornő 15.50 Munkapiac 16.00 Hírek, sport 16.25 Viharos szerelem 17.15 Galileo 17.50 Párbaj. Vetélkedő 18.15 Családi vetélkedő 19.00 Híradó, sport 19.45 Időjárás 19.50 Sport 20.10 Rossella. 21.50 Életben maradni. 22.40 Éjszakai hírek, sport

STV :2

8.00 Élő körkép 8.35 Óvodások műsora 9.05 Munkapiac 11.40 Magyar magazin 12.10 Hírek magyar nyelven 12.15 Élő körkép 12.45 Kulturális körkép 12.50 Folklórműsor 13.15 Apám, a Gulag. 14.25 Rendőrségi magazin 14.50 Ügyintézés a hivatalokban 15.30 Hallássérültek tévéklubja 15.55 Romamagazin 16.30 Fókusz 17.00 Ökológiai magazin 17.30 Körzeti híradó 18.00 A világ folyói. 18.30 Esti mese 18.45 Vidékfejlesztés 19.00 Híradó 19.40 Hírek magyar nyelven 19.50 Időjárás 19.55 Ferenc József császár és az első világháború. 20.45 Európa Liga labdarúgó- mérkőzés

MARKÍZA

6.00 Telereggel 8.10 Vacsoracsata 9.05 Cobra 11 10.05 Az elátkozott kincs. 12.10 A bűn árnyékában 14.05 A mentalista 15.00 Jóbarátok 15.30 Két pasi – meg egy kicsi 16.00 Doktor House 17.00 Híradó 17.25 Reflex 18.00 Vacsoracsata 19.00 Híradó 20.00 Sport 20.10 Időjárás 20.20 A farm 21.40 Forró vér. 23.00 Éjszakai híradó

JOJ

5.45 Krimihíradó 6.15 Híradó 7.45 Bírósági akták 8.55 Panelházi történetek. 10.00 Szép lakások. 11.00 Igen, főnök. 12.00 Híradó 12.55 Bírósági akták 14.00 Panelházi történetek. 15.00 Szép lakások 16.00 Dr. Csont 17.00 Híradó 17.30 Kockáztass! 18.00 Bírósági akták 19.00 Krimihíradó 19.30 Híradó, sport 20.20 Panelházi történetek. 21.30 A felszín alatt. 22.45 A világ legszigorúbb szülői

PÉNTEK, november 9

M1

5.55 Ma reggel 8.00 Híradó, sport, időjárás 8.15 India – Álmok útján. 9.05 Fábry 10.20 Család-barát 12.01 Híradó, sport, időjárás 12.25 Roma kultúra 12.55 Esély 13.25 Jelfák 13.40 Négy szellem 14.35 Édes élet olasz módra. 15.25 A korona hercege. 16.35 MM 17.30 Jövő-időben 17.40 Heartland 18.30 Maradj talpon! 19.30 Híradó 20.00 Sport 20.05 Időjárás 20.15 Van képünk hozzá 21.10 Mindenből egy van 22.10 Az ESTE 22.45 Sikersorozat

M2

9.20 Világokon át. 10.35 Mindentudás Egyeteme 11.25 Ízörzők 12.25 Magyar bulizene 13.20 Születésnap 15.10 Csavargások Afrikában dr. Livingstone ürügyén 15.35 Vers mindenkinek 15.40 Klipperek. 16.05 Drága doktor úr 17.00 Elit gimi. 17.55 Felfedező úton a Robinson család. 18.20 A Nyereg klub. 18.45 Esti mese 18.55 Kérem a következőt! 19.10 Édes élet olasz módra. 20.00 Híradó 20.40 Születésnap 22.35 Maradj talpon!

DUNA

7.30 Híradó 7.40 A tudomány műhelyében 8.10 Kultikon 8.30 Híradó 9.35 Fény és innováció 10.05 Látni vagy nem látni. 11.00 India és Nepál 12.00 Híradó 12.10 Vers 12.25 Életlenek. 13.00 Kívánságkosár 15.00 Az állatok világa. 15.30 Univerzum. 16.30 Térkép 17.00 Duna anzix 17.20 Életképek 18.00 Híradó 18.25 Sport 18.35 Közbeszéd 19.00 FGSZ Siófok–Lombard Pápa Termál FC 21.05 Aranypálca. 22.55 Hírek

5.25 Tele Shop 6.00 Alexandra Pódium 6.25 Tények 7.00 Mokka 9.30 Stahl konyhája 9.40 Babapercek 9.50 TeleShop 10.55 EZO.TV 12.00 Rex felügyelő 14.00 Tények 15.00 Marina. 15.30 Walker, a texasi kopó. 16.30 Hal a tortán 17.25 Update konyha 17.30 Hawaii Five-0 18.30 Tények 19.35 Jóban-rosszban 20.30 The Voice 22.05 Haláli zsaruk. 23.15 Grimm.

7.35 Híradó 8.05 Reflektor 8.15 Reggeli – Csak csajok 9.00 112 – Életmentők. 10.05 Top Shop 11.45 ASZTRO Show 12.50 Brandmánia 13.25 Fókusz 14.00 Pasik! 14.40 Gálvölgyi-show. 15.10 Bűnös szerelem. 16.15 Marichuy 16.45 Riválisok. 17.15 A gyanú árnyékában. 18.30 Híradó 19.10 A Kód. 20.10 Fókusz 20.50 Barátok közt. 21.30 CSI: A helyszínelők 22.35 Gyilkos elmék

STORY TV

12.55 Columbo: Gyilkosság telefonhívásra. 14.55 A farm, ahol élünk. 17.00 Poirot-novellák. 18.00 Dallas. 19.05 Columbo: Gyilkosság, füst és árnyak. 21.00 Született feleségek

Édes élet olasz módra • 19.10 • M2

Lydia végre letesz Dr. Hackett-ről, aki egyébként már időközben a barátnőjével jár. Lassan aztán felfedezi, hogy beleszeretett Mack-be, az öccse kollégájába. Ám ez sem a szülőknek, sem Lydia ...

Film+

13.50 A kis Dodo. 15.20 Egy baleset anatómiája. 17.05 Élve vagy halva. 18.40 Az ítélet eladó. 21.00 Leszámolás Tokióban

VIASAT

6.40 Tuti gimi 7.30 Harmadik műszak 9.15 Legénylakás. 11.40 Godon Ramsay – A pokol konyhája 12.30 Monk – Flúgos nyo mozó 14.20 A főnök 15.15 Esküdt ellenségek: Bűnös szándék 17.05 A főnök 18.05 Két pasi – meg egy kicsi 18.40 Godon Ramsay – A pokol konyhája 19.35 Jóbarátok 20.30 Két pasi – meg egy kicsi 21.25 A szellemhajó. 23.20 Végső állomás

STV :1

7.45 Szakácspárbaj 8.10 Párbaj. 8.45 Családi vetélkedő 9.30 Galileo 10.05 Dempsey és Makepeace. 11.00 Viharos szerelem 11.50 Munkapiac 12.00 Hírek 12.10 Nők klubja 13.35 Gasztromóniai kalauz 14.10 Kachora 15.00 Quinn doktornő 15.50 Munkapiac 16.00 Hírek, sport 16.25 Viharos szerelem 17.15 Galileo 17.45 Párbaj. 18.15 Családi vetélkedő 19.00 Híradó 19.45 Időjárás 19.50 Sport 20.10 Poplegendák. 22.00 Éjszakai hírek 22.15 Sport 22.25 Hajsza.

STV :2

8.35 Óvodások műsora 9.05 Nők klubja 10.40 A világ folyói. Niger. 11.05 Fókusz 11.35 Romamagazin 12.00 Hírek magyar nyelven 12.10 Élő körkép 12.40 Kulturális körkép 12.45 Örökzöld melódiák 13.10 Ferenc József császár és az első világháború 14.00 Egyházi magazin 15.15 Labdarúgó Európa Liga - összefoglaló 15.45 Svájc–Szlovákia jégkorong Német Kupa. 18.25 Munkapiac 18.30 Esti mese 18.45 A nemzedékek közti szolidaritás éve 19.00 Híradó 19.40 Hírek magyar nyelven 20.00 Utazás a Föld körül. Ázsia és Ausztrália. 21.00 Familia. 21.30 Kommentárok 22.00 Angyal és bandita. 23.45 25 éves a Metalinda

MARKÍZA

6.00 Telereggel 8.15 Vacsoracsata 9.10 Cobra 11 10.10 Protokoll. 12.10 Forró vér. 13.20 A mentalista 14.20 A farm 15.30 Két pasi meg egy kicsi 16.00 Doktor House 17.00 Híradó 17.25 Reflex 18.00 Vacsoracsata 19.00 Híradó 20.00 Sport 20.10 Időjárás 20.20 A farm 21.30 A mesterszakács. 22.50 Állj, vagy jövök!

JOJ

6.20 Híradó 7.50 Bírósági akták 8.50 Panelházi történetek. 10.00 Szép házalakítás. 11.00 Igen, főnők 12.00 Híradó 12.55 Bírósági akták 14.00 Panelházi történetek. 15.00 Szép lakások. 16.00 Dr. Csont 17.00 Híradó 17.30 Kockáztass! 18.00 Bírósági akták 19.00 Krimihíradó 19.30 Híradó, sport 20.10 A gazdagság receptje 20.20 Panelházi történetek. 21.30 Egyszer volt, hol nem volt. 23.30 A nagy házalakítás

SZOMBAT, november 10

M1

6:30 Család-barát Hétvége 9:00 Kerékpártúra 9:30 Pecatúra 10:00 Noé barátai 10:30 Aranymetszés 11:25 KorT 12:01 Hírek 12:05 Történetek a nagyvilágból 12:35 Zöld Tea 13:05 Tetőtől talpig 13:35 Úticzélok 13:55 Telesport 15:55 Séf 16:10 Így készült 16:40 Doc Martin 17:35 Gasztroangyal 18:30 SzerencseSzombat 19:30 Híradó 20:00 Sporthírek 20:05 Időjárás 20:15 Kalifornia királya 21:50 Szeretettel Hollywoodból 22:20 MR2 Akusztik+ a Műpából - Kiscsillag 23:35 Gyűjtőbomba angol rom. dráma

M2

6:55 A Nyereg Klub 9:00 Veszélyeztetett állatok 9:30 Mesék gyerekeknek 10:10 Micimackó klub 10:30 Utánam, srácok! 11:00 Játékos bestiárium A-Z-ig 11:20 Szimat Szörény 11:45 Képzőbűvészet 12:02 Nyilik a rózsa 12:30 Könyvkalauz 12:45 "Írónak, semmi másnak..." 13:15 A hírlapíró és a halál 14:15 Krúdy Gyula: Szinbád 14:20 Szerelmes földrajz 14:50 Zöld Tea 15:15 Ízörzők 15:45 Il. János Pál 16:30 A templomos lovagok kincse 16:55 Visszatérés a Kincses-szigetre 18:30 Esti mese 18:55 Elisa lánya 20:00 Híradó 20:29 Sport 20:34 Időjárás 20:35 Rocca parancsnok 21:25 Négy pasi meg egy seprű 23:10 Szülestésnap - Vitray Tamás

Kalifornia királya • 20.15 • M1

Miranda apját, Charlie-t (Michael Douglas) épp most engedték ki az elmegyógyintézetből. A férfi meg van róla győződve, hogy a környékükön kell keresni Juan Florismarte Garces atya rég elásott kincsét.

DUNA

7:40 Duna anzix 8:00 És még egymillió lépés 8:45 Élő egyház 9:15 Isten kezében 9:45 Herend, az más 10:40 Székely kapu 11:10 Daktari 12:02 Híradó 12:15 Cyrano de Bergerac 14:15 Hagyaték 14:45 Táncvarázs 15:35 Önök kérték! 16:35 Pesti mese vígjáték 18:00 Híradó 18:25 Dunasport 18:30 Időjárás 18:35 Fölszállott a páva 20:40 Hogy volt!? 21:35 Színház az egész... - Komédiások 22:30 Napok, évek, századok 23:25 Dunasport 23:40 MüpArt - Balkán Fanatik

7:25 Kölyökklub 10:00 Lego Ninjago 10:25 Asztro Show 11:20 XXI. század - a legendák velünk élnek 11:50 Házon kívül 12:20 Autómánia 13:00 112 - Életmentők 14:10 Tengeri farkasok 16:35 Sötét vihar 18:30 RTL Klub Híradó 19:00 Fókusz Plusz 19:30 X-Faktor 22:05 Mellbedobás 0:00 Kéjutazás, horror

6:25 Tv2 matiné 9:30 EZO.TV 10:00 Babavilág 10:30 9 hónap 11:00 Tűsarok 11:30 Tequila és Bonetti legújabb kalandjai 12:30 Duval és Moretti 13:30 Top Speed 14:00 Autóguru 14:30 Sheena, a dzsungel királynője 15:30 Bűbájos boszorkák 16:30 Psych - Dilis detektívek 17:30 Irigy Hónaljmirigy Show 18:30 Tények 19:00 Aktív Extra 19:35 Made in Hungaria 21:50 Collateral - A halál záloga 0:00 Holdtölte am. filmdráma

STORY TV

10:30 Jim szerint a világ 13:00 Autogram 13:35 Columbo: Kapj el, ha tudsz! 15:05 Túrakommandó 15:35 Álomhajó 17:30 Szerencsekerék 18:30 Rex Felügyelő 19:30 Rex felügyelő 20:30 Miss Marple történetei - Miért nem szóltak Evansnek? 22:30 Veszedelmes emlékek (Sötét láthatár)(16)

Film+

10:10 A kis Dodo 11:40 Mikulás szabadságon 13:20 Esernyőtrükk 15:05 Beethoven nagy áttörése 17:00 Apja lánya 18:55 Túl közeli rokon 21:00 Jöttünk, láttunk, visszamennénk 2. 23:15 Borzalmak városa 1.

VIASAT

6:40 Legénylakás 9:10 Star Trek 6. - A nem ismert tartomány 11:10 Szex és New York light 12:10 Szívek szállodája 14:05 Két pasi - meg egy kicsi 14:55 Rózsaágy am. rom. film 16:45 Extralarge: Gyémántok 18:40 Szerelem a Fehér Házban 21:00 Tibor vagyok, de hóditani akarok 22:45 A szellemhajó

STV :1

8:10 Fidlibumove rozprávky 8:35 Superchyty 9:10 Hádaj, kto nás pozval 9:40 Dom plný zvieratiek 10:10 Bud Bindi 10:40 Legendy popu 12:45 Autosalón 13:15 On air 13:40 Rossella 15:25 Shane, western 17:30 Postav dom, zasaď strom 17:55 Taxík 18:25 Nebíčko v papuľke 19:00 Správy STV 19:45 Počasie 19:50 Góly, body, sekundy 20:10 Pošta pre teba 21:15 Cesta k ľadu 22:40 Góly, body, sekundy 22:55 Druhá žena

STV :2

8:40 Televikend 9:05 Let okolo Zeme 10:00 Občan za dverami 10:25 Cesta 10:55 Senior klub 11:25 Spomíname na Alexandra Dubčeka 12:05 5 minút po dvanástej 13:05 Som závislý? 13:30 A3UM 13:55 Zurvalec 15:35 Kapura 16:20 Farmárska revue16:35 Med 16:45 Na stope zločinu 18:28 Ovce.sk 18:30 Večerníček 18:45 Košice 18:50 Jeden deň - Novousadlíci 19:15 Národnostné správy 19:30 Hokej: Nemecký pohár Slovensko - Kanada Priamy prenos 22:15 Zbohom, súdruhovia 23:10 Festivalové minúty z MFF

MARKÍZA

8:45 Priatelia 9:15 Škola zvádzania 11:20 MasterChef 13:50 Modrý blesk 15:50 Pán včielka 17:35 Partička 18:20 Smotánka 19:00 Televízne noviny 20:00 Športové noviny 20:10 Počasie 20:20 Farma 22:15 Partička 23:00 8 MM thriller

JOJ

8:10 Ninjago 8:40 Beyblade Metal Fusion 9:05 Bakugan 9:30 Na ostrie noža 12:00 Panelák 13:00 Dom snov14:00 Kde bolo, tam bolo 16:00 Česko Slovensko má talent 18:00 Najlepšie torty 19:00 Krimi 19:30 Noviny TV JOJ 19:59 Šport 20:10 Najlepšie počasie 20:20 Múmia: Hrob Dračieho cisára 23:00 Farmár hľadá ženu

VASÁRNAP, november 11

M1

6:30 Család-barát Hétvége 9:00 "Ezt cselekedjétek az én emlékezetemre" 9:15 A sokszínű vallás 9:25 Református magazin 10:05 Huszár Gál 10:20 Katolikus krónika 11:00 Római katolikus szentmise 12:01 Hírek 12:05 Világ+Kép 12:35 Angi jelenti 13:05 Zegzugos történetek 13:35 Múlt-kor 14:05 Telesport 14:45 Nulladik óra 16:25 Telesport 18:50 A Lényeg 19:30 Híradó 20:00 Sport 20:05 Időjárás 20:15 Magyarország, szeretlek! 21:30 Egyszer volt, hol nem volt 22:15 A harcos

M2

7:10 Felfedező úton a Robinson család 9:20 Noé barátai 9:50 Veszélyeztetett állatok 10:15 Visszatérés a Kincses-szigetre 11:45 Gyerekjáték a számítógép 12:01 "Ezt cselekedjétek az én emlékezetemre" 12:10 A sokszínű vallás 12:25 Református magazin 12:50 Református ifjúsági műsor 13:00 Huszár Gál 13:15 Katolikus krónika 13:55 Római katolikus szentmise 15:00 Hires magyar könyvtárak 15:45 Üveghegy 15:46 Misi mókus kalandjai 15:55 A kockásfülű nyúl 16:00 Vízipók-csodapók 16:05 Frakk, a macskák réme 16:15 A nagy ho-ho-horgász 16:20 Micimackó klub 16:40 Utánam, srácok! 17:10 Játékos bestiárium A-Z-ig 17:30 Szimat Szörény 18:00 Képzőbűvészet 18:15 Mi micsoda18:40 A kis Amadeus - Az ifjú Mozart kalandjai 19:10 4 öszszeeskűvő és 1 temetés 20:00 Híradó 20:25 Sporthírek 20:30 Időjárás 20:35 Doc Martin 21:25 Gyűjtőbomba 23:05 Születésnap Válogatás Vitray Tamás

DUNA

8:30 Élő világegyház 9:05 Hagyaték 9:35 Felelet az életnek 10:00 Száműzött magyar irodalom 10:30 Határtalanul magyar 11:00 Az újjászületett Pannonhalmi Bazilika 12:02 Híradó 12:15 Ízörzők: Öskü 12:50 A pénzcsináló 14:20 Magyar elsők 14:35 Talpalatnyi zöld 15:05 Hazajáró 15:35 Hogy volt!? 16:30 Hintónjáró szerelem 18:00 Híradó 18:25 Dunasport 18:30 Időjárás 18:35 Heti Hírmondó 19:05 Önök kérték! 20:00 Rózsa Sándor 20:50 Klubszoba 21:45 Dunasport 22:00 Parfüm: Egy gyilkos története

7:00 Kölyökklub 10:00 Trendmánia 10:40 Teleshop 11:40 Törzsutas 12:15 Theodora Vizilabda Magyar Kupa - Döntő mérkőzés 13:55 112 - Életmentők 15:05 Tru Calling - Az órangyal 16:10 Isten megbocsát, én nem! 18:30 Híradó 19:00 Cobra 11 20:00 Harry Potter és a Fónix Rendje 22:40 A 23-as szám

Johnny English • 20.05 • TV 2

Anglia végső reménye Johnny English (Rowan Atkinson), az utolsó, még életben lévő brit kém. Pedig kétbalkezes, ügyetlen, nem ért semmihez és nem tud semmit. Valahogy mégis képes nyomokra bukkanni.

8:45 Nagy Vagy! 9:40 EZO.TV 10:15 EgészségMánia 10:45 Kalandjárat 11:15 Borkultusz 11:45 Stahl konyhája 12:15 Én is szép vagyok 12:45 Több mint TestÕr 13:15 A kiválasztott - Az amerikai látnok 14:15 Monk - Flúgos nyomozó 15:15 Bűbájos boszorkák 16:15 Made in Hungaria 18:30 Tények 19:00 Napló 20:05 Johnny English 21:50 Frizbi Hajdú Péterrel

STORY TV

8:00 Sherlock Holmes 9:00 Televíziós vásárlás 10:30 Dallas 15.25 Álomhajó 17.30 Szerencskerék 18.30 Columbo 20:00 Poirot 22:10 Késő bosszú

Film+

10:10 Túl közeli rokon 12:15 Beethoven nagy áttörése 14:10 Jack Hunter - Ugarit elveszett kincse 16:05 Jöttünk, láttunk, visszamennénk 2. 18:20 Magyar vándor 20:30 A sziget 23:05 Leszámolás Tokióban

VIASAT

9:40 Újonc 10:10 Édes kísértés 10:40 Utazóna 11:10 Trendközelben 11:40 A nagy házalakítás 12:40 Tibor vagyok, de hóditani akarok 14:20 Szerelem a Fehér Házban 16:45 Annam18:55 Fátylat rá! 20:10 CSI: A helyszínelők 21:05 A célszemély 22:05 Ami sok, az sokk

STV :1

8:00 Garfield 8:15 Maškrtníček 8:45 Góóól 9:15 S Jakubom na rybách 9:40 Dom plný zvieratiek 10:10 Ushuaia-expedície do prírody 11:00 Slovensko v obrazoch 11:25 Svet v obrazoch 11:55 O 5 minút 12 13:00 Agatha Christie: Slečna Marpleová: Nevidieť pre oči 14:45 Drevená dedina 16:25 Pošta pre teba 17:30 Kráľ vinár 18:15 Tajomstvo mojej kuchyne 19:00 Správy 19:45 Počasie 19:50 Góly, body, sekundy 20:10 Assunta Spina 23:35 Góly, body, sekundy 23:45 Odpískané

STV :2

8:35 Kapura 9:20 Farmárska revue 9:35 test magazín 9:50 Noc v archíve 10:50 Zbohom, súdruhovia 11:45 On Air 12:10 Klamstvo dočasu- pravda naveky 13:15 Orientácie 13:40 Slovo 13:55 ritro slovak Open - tenis 16:30 Hokej Hokej: Nemecký pohár Slovensko - Nemecko Priamy prenos 19:15 Fotografi 19:40 Artspektrum 19:50Počasie 19:55 Záhadný svet peňazí 21:35 A3UM 22:00 Festivalové minúty z MFF 22:05 Umenie 2012 22:35 Pozvánka do národnostného divadla

MARKÍZA

8:00 Perfektné skóre 9:55 Priatelia 10:55 Pán včielka 12:40 Zo zákulisia Markízy 13:00 Na telo 13:40 Lampáreň 14:20 Medzi vlkmi 16:20 V mene kráľa 19:00 Televízne noviny 20:00 Športové noviny 20:10 Počasie 20:20 Pangharti 22:30 Utečenec

JOJ

8:00 Žraloky na súš(h)i 10:00 Najlepšie torty 11:00 Bez syna neodídem 12:00 Deväť životov 13:00 Recept na bohatstvo 14:30 Múmia - Hrob dračieho cisara 17:00 Top star 18:20 Nové bývanie 19:00 Krimi 19:30 Noviny TV JOJ 19:59 Šport 20:10 Počasie 20:20Česko Slovensko má talent 22:30 Bournov mýtus

Ismét Budapestre jön a Depeche Mode

Budapestet is érinti a Depeche Mode 2013 tavaszán kezdődő világkörüli turnéja: az elektronikus zenét játszó világhírű brit csapat május 21-én ad koncertet a Puskás Ferenc Stadionban. A Depeche Mode új, sorrendben tizenharmadik stúdióalbuma 2013 áprilisában jelenik meg. A szintipop/elektronikus zene egyik legnagyobb hatású formációja 1980 óta működik, azóta több mint százmillió albumot adott el. Az együttest jelenleg is három alapító tag - a billentyűs hangszereken, gitáron játszó és vokálozó Martin Gore, az énekes Dave Gahan, valamint a billentyűs Andy Fletcher - alkotja.

Harmincegy évvel fiatalabb nőt vesz el

Ronnie Wood a Rolling Stones gitárosa és Sally már jó ideje ismerik egymást, de a rocklegenda soha nem tett ajánlatot jelenlegi párjának, hiába tetszett neki, a nő ugyanis mindig kapcsolatban élt. Ám amikor tavaly, Wood önálló koncertjén együtt dolgoztak, és Humphries éppen szerelmi válságban volt, a gitáros megérezte a lehetőséget. Az udvarlása pedig bejött, bár csak idén tavasszal lettek egy pár. Azóta viszont óriási a szenvedély kettejük között. Sallyt a rocker gyerekei is elfogadták, és mind a négyen tökéletes feleségnek tartják apjuk számára.

Balogh Edina babát vár és távozik a sorozatból

A Barátok közt Nádor Kingája hét év után egy időre távozik a sorozatból, ugyanis szülési szabadságra megy. Balogh Edina és Som Krisztián még májusban mondták ki a boldogító igent, most egy kisbabával pecsételik meg szerelmüket. A színésznő karakterét tavaszig még láthatják a nézők a Mátyás király téren.

A gyilkos hurrikán előtt ő nyugodtan sétálgatott az utcán

Alec Baldwin acélidegzetű férfi. Az 54 éves színészről már idáig is sokszor hallhattuk, hogy nincs híján a bátorságnak. Más kérdés, hogy mostani lépését bátor tettnek vagy épp őrültségnek minősítjük. Baldwin ugyanis a Sandy hurrikán lecsapása előtt nem sokkal még kimerészkedett New York utcáira. Halaszthatatlan dolga volt ugyanis: meg kellett sétáltatnia két kutyáját. Miközben körülötte az emberek esőkabátban, arcukba húzott kapucnival igyekeztek céljuk felé, a színész viszonylag nyugodt tempóban sétálgatott az ebekkel. Sem az áldatlan időjárás, sem más zavaró körülmény nem rettentette meg: még kabátot sem húzott, egy szál pulóverben, bőrcipőben, farmerban, esernyő nélkül járta az utcákat.

Várjuk olvasóink receptjeit!

Lehet húsos, vegetáriánus, reggeli, ebéd, vacsora vagy desszert. A lényeg, hogy olvasóink az elkészített étellel együtt fényképezkedjenek le és a fényképet csatolják a recepthez. A fotókat és recepteket küldhetik email címünkre (deltakn@gmail.com), leadhatják az irodánkban, vagy beküldhetik levélben is: DELTA hetilap, Františkánov 22. Komárno 945 01. A borítékra írják rá: "Receptverseny". A naptárba bekerülő szakácsok közt ajándékokat sorsolunk ki. *Beküldési határidő: november 30. A versenyben azok a receptküldők vehetnek részt, akik saját maguk által készített ételfotót is küldenek a recepthez.*

Írjuk együtt a DELTA 2013-as receptnaptárát!

MSÚ KOMÁRNO VÁS POZÝVA NA
A KOMÁROMI VÁROSI HIVATAL MEGHÍVJA ÖN

Ondrejský jarmok
az András-napi vásárra

16.-18. novembra 2012, Hradná ul., Komárno, parkovisko pri pevnosti

2012. november 16-18., Vár út, Komárom, a vár parkolójában

17. novembra v sobotu
I. Svätoondrejský festival klobásy
9:00 - 14:00
november 17-én szombaton
I. Szent András-napi Kolbászfesztivál

Kacsa és liba napok a Wellness Hotel Patince****-ben

Kóstolja meg és élvezze az ínyenc kacsa és liba napokat a Wellness Hotel Patince-ban. Jöjjön és kóstolja meg:

- **Frissen sült krumplis palacsinta (lokše)**
- **Kacsaleves**
- **Libamáj**
- **Kacsamell és comb**
- **Egészben sült liba**

Az egészben sült liba rendelést, valamint asztalfoglalást legalább egy nappal korábban a következő telefonszámon kérjük: 035 790 85 00. Az étlapot megtalálja a www.wellnesspatince.sk oldalon. Az ajánlat 2012. november 30-ig érvényes.

www.wellnesspatince.sk
/wellnesshotelpatince

WELLNESS HOTEL PATINCE

Megújult az M-CLUB

M-CLUB

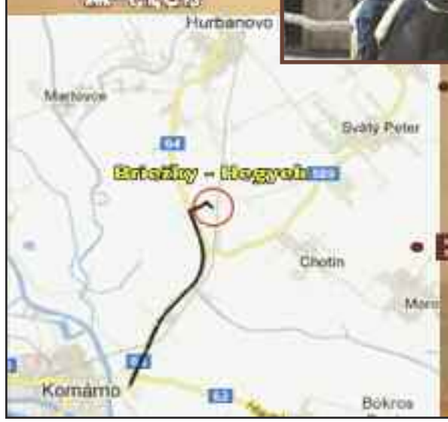

- **Oktatás lovardában • Lovaglás pónikon**
- **Tereplovaglás • Angollovaglás**
- **Westernlovaglás • Bértartás**
- **Sétakocsikázás**
- **Egésznapos családi- és gyerekprogramok**

Briežky-Hegyek, Szentpéter
Tel: +421 903 720 767
Keressen minket a facebookon is: Rodeo Ranch

Atlétika

A balkáni körút folytatódik – II.

Szlovénia – a Balkán gyöngyszeme

Csak két hét telt el és máris nekiindultam újabb maratoni hódításomnak. Ezúttal Szlovénia fővárosába, Ljubljanába utaztunk *Zsélyi Zoltán, Zsélyi Katalin* és *Hodossy Péter* futók társaságában.

Szlovénia egy kis ország. Sokan „kis Nyugat"- ként is emlegetik. Háborút nem viselt, annak idején időben kivált a nagy Jugoszláviából. Lakosainak száma 2 millió körül van, a főváros Ljubljana 270 ezer lakosú. (Szlovéniát kb. 5 ezer magyar lakja.) Ljubljana az Alpok lábánál terül el, és szinte pont olyan távolra van tőlünk, mint Újvidék, az előző maratonim helyszíne (480 km).

A magyar határt átlépve Lentinél, egy más világ tárul elénk. Egy rendezett, tiszta, takaros táj. A fű mindenütt szépen lenyírva, gyom sehol, ápolt környezet, tiszta faluk, szép főterek. Túl sok embert nem láttunk az utcákon, hiszen szombat kora reggel volt. Az eső pedig szüntelenül ömlött, az előrejelzés szerint esős hétvége várt ránk.

Ljubljanába érve, egy szokványos nagyvárosi kavalkád fogadott bennünket a maga hangulatával. Modern irodaházak, nyugati cégek reklámjai, csillogás-villogás. A másnapi maratoni verseny miatt sok helyen útlezárás volt a városban. Ez bennünket futókat is bosszantott. Nem szokványos előző nap lezárni az utakat, de úgy látszik itt semmit nem hagytak az utolsó pillanatra. A forgalmat irányító rendőrök viszont udvariasan eligazítottak, így ügyesen megtaláltuk az Alibi Hotelt, ahol a szállásunk volt. A szlovén nyelv meglepően szlávos, de ennek ellenére, nekem úgy tűnt, kevésbé értettem, mint a szerb vagy horvát nyelvet. Szállásunk a belvárosban a Ljubljanica patak partján volt. Az egész belváros egy nagy sétálóutca. Autóval behajtani nem lehet, így mi is kb. háromszáz métert gyalogoltunk a parkolótól csomagjainkkal. Elhelyezkedtünk. A szobánk az interneten sokkal jobban nézett ki mint a valóságban, de tudván a többi szállodai árat, elfogadható volt. Közben az eső alábbhagyott. Irány a város. Mindenhol kávézó, teázó, éttermek. És rengeteg sétáló ember. Kézen fogva szerelmes párok, turisták sokasága mindenhol. Szokatlan ez a látvány! A kinti nyári teraszokat hatalmas hősugárzókkal fűtik, így hidegebb időben is kényelmesen lehet a jó levegőn ücsörögni. Körös-körül pedig műemlékek kis hidacskák át a patakon. Egy igazi nászutas hely, egy igazi gyöngyszem a belváros! De ránk másnap egy maratoni futás várt, ami itt is 42 kilométer.

Elindultunk benevezni a versenyre. Egy hatalmas kiállítási pavilonban volt a nevezési iroda és a Maraton Expo. Érkezésünkkor a díszpáholyban éppen a verseny legesélyesebb afrikai atlétáit mutatták be a nagyközönségnek. Szóltak is pár szót a közönséghez - angolul. Igen, más országban járva az az érzésem angolul mindenki tud már. Még az afrikaiak is. Tanuljon hát, aki teheti!

Beneveztünk. A tömeg ellenére 5 perc alatt végeztünk. Megkaptuk a rajtszámot, a „mikrochipet", valamint emléktárgyakat a verseny logójával ellátott utazótáskát és két márkás technikai pólót. Igencsak gazdag csomag ez a 30 eurós nevezési díj ellenében. Közben a nézelődők vásárolhattak is, hiszen szinte valamennyi sportmárka képviseltette magát a kiállításon. Harminc százalékos kedvezményt is nyújtottak, de az árak még így is sokkal magasabbak voltak, mint nálunk odahaza. Lehettek, hiszen az átlagkereset Szlovéniában 2000 euró körül van. A bőséges tésztaparti vacsorából kísérőinknek is jutott bőven. Futóversenyek előtt mindig tésztát fogyasztunk, mert ettől van az igazi erő a versenyen. Ezt szénhidrát feltöltésnek nevezik. Végül, egy korsó szlovén söröcske, és jöhetett a jól megérdemelt alvás.

Reggel korán keltem. Kinéztem az ablakon. Szinte nem hittem a szememnek! Mindent hó borított és csak úgy szakadt a hó. Na, a mai maratoni is egy érdekes versenynek ígérkezik, gondoltam.

A rajt 10:30 –kor volt, addig viszont még rengeteg időnk volt. Reggelizés, hógolyózás a friss hóban majd elkezdtük a versenyre való készülődést. A táskából előkerült minden lehetséges téli futóholmi. De hóval, latyakkal és kemény nulla fokkal nem számoltunk. Kiballagtunk a főtérre, ahol a futók, valamint családtagjaik és kísérőik gyülekeztek. Tízezer ember várta a rajtot. Hatalmas tömeg! A hangulat nagyon jó volt, DJ szolgáltatta a talp alá valót. A maratoni távot kétezren választották.

Rajt! Elindul a maratoni! Negyvenkét kilométer áll előtted, nincs visszaút! Leírhatatlan pillanat ez, amikor a rajtpisztoly eldördül és megindul a tízezres tömeg. Ezt ki kell próbálni, hogy átérezd. Két 21 kilométeres kör várt ránk a városban és a város közeli erdős sétányon. Nagyon kellemes volt a táv végig. Igaz, a cipőm már az első kilométeren tejesen átázott az olvadó hótól. Közben a havas eső is megtette magáét, egy szem száraz ruha nem volt rajtunk, technikai ruházat ide vagy oda, minden átázott. A városban végig szurkoltak a futóknak. A barátságtalan idő ellenére esernyőkkel álltak az út mentén, és kiabálták: „Demo, Demo, Demo Maratonci!" Mekkora különbség ez, ha Újvidékhez hasonlítom a szurkolást, ahol a nagy közöny volt a jellemző…. Na és itt nem voltak kóbor kutyák sem, csak a pórázon tartott luxus kutyák gazdáikkal.

Tervem a versenyen, egy jóleső egyenletes tempó tartása volt. Hiszen ebben a hónapban már harmadik maratonimat futottam és fáradtnak éreztem magam. Jól is ment az 5:30 -as tempó/km, ami kb. 11 km/órás sebességnek felel meg. Egy félórányi futás után már nem fáztunk és a csuromvizes ruha sem számított. Frissítettem minden 5 kilométeren, sajnos, csak jéghideg ital állt rendelkezésre. De a frissítő állomások kínálata világszínvonalú volt. Minden, amit csak kívánhat egy futó: banán, narancs, csoki, keksz, só, alma, szőlőcukor és egyebek.

Végig egyedül futottam. Hideg volt. Nem volt kedvem sem ismerkedni, sem beszélgetni. A főváros szépségeiben gyönyörködtem és néha integettem az utat szegélyező szurkolóknak, amit többször vastapssal jutalmaztak. A célegyenes egy 3 kilométeres sugárút végén, a főtéren volt. Szlovén népi zene fogadott, és minden befutónak bemondták a nevét, valamint az ország és a helység nevét ahonnan érkezett. Időm 3 óra 55 perc volt. Ebben a hideg időben elégedett voltam teljesítményemmel, legfontosabb volt számomra az, hogy mosolyogva tudtam befutni a célba 42 kilométer futás után. Továbbá, hogy megvan egy újabb tróféám, a 99. sikeres maratoni versenyem!

Barátaim szintén sikeresen teljesítették a távot. Zsélyi Zoltán Gúta 3:35, Hodossy Péter Dunaszerdahely 3:52 és Zsélyi Katalin Szímő /Gúta/ félmaratoni távon 2:08 időkkel.

Egy újabb nagyon jó és hangulatos futóhétvége volt mögöttünk teli élményekkel. Indultunk haza. A szakadó hóban a hazautat viszont szeretném hamar elfelejteni, mert nem mindennapi nyolc órás vezetés várt rám Dunamocsig. De ha Alpok alatti országba utazunk október végén, a hó ne lepjen meg bennünket. Még jó, hogy időben felrakattam a téli gumikat…

…Ám rendben hazaértünk, és másnap már azon töprengtem a reggeli kocogásom alatt, hogy hol is fogom futni életem jubileumi 100. maratoni versenyét.

Balkáni MARATONI élményeimet összefoglalva és összehasonlítva elmondhatom, hogy a papírforma érvényesült. Az első helyen a legszínvonalasabb verseny Szlovéniában Ljubljanában volt. Második a horvátországi Plitvice, harmadik pedig a szerbiai Újvidék.

Kele Géza

Ökölvívás

Labdarúgás

Nemesócsa a II. osztály őszi bajnoka

A Régióbajnokság utolsó őszi hazai mérkőzésén a lilák méltó búcsút vettek szurkolóiktól, egy sima, talán nem is várt arányú győzelem formájában. A negyedik ligában csúcsot állítottak be a nagymegyeriek , akik egy tucatnyi góllal küldték haza ellenfelüket. Igaz, az aranyosmaróti fakó sem sokkal maradt el góllövésben, így természetszerűen ez a két csapat áll a tabella első két helyén. Az ímelyiek újabb fájó vereséget szenvedtek, és talán nincs más csapat, amelyik jobban várná az őszi idény végét, mint éppen az ímelyi. Az ötödik ligában rangadót játszottak, a marcelháziak kihasználták a hazai pálya előnyét, és szoros mérkőzésen legyőzték naszvadi ellenfelüket. Szépen menetelnek az ógyallaiak, akik a dobogón várják az utolsó őszi fordulót. A Területi Bajnokságban kezd megjönni a csapatok étvágya, hiszen több helyszínről is remek mérkőzésekről számoltak be tudósítóink. És ami nem kevésbé fontos, a hazai tudósítóktól most bőven kijutott dicséretből a vendégcsapatok felé is, ami egy kis reménysugara lehet a klubok egyre jobb együttműködésének. Szeretnénk hinni, hogy erről van szó. A területi kettőben őszi bajnok lett a Nemesócsa, így minden bizonnyal a nagyközség csapata komolyan gondolja visszatérését az első osztályba.

RÉGIÓBAJNOKSÁG

KFC – Lednické Rovne 3:0 (1:0), Mészáros, Filipský, Bogyai

Élcsapatokhoz méltó mérkőzést vívott a két csapat. A találkozó első percétől rendesen egymásnak feszültek, és mindkét oldalon akadtak kecsegtető helyzetek is. Valamivel ugyan több hazai részről, de amint tehették, a fürge vendég csatárok is mentek előre nagy elánnal. Szórád távoli próbálkozásaira, Mészáros Faragó és Antunovič helyzeteire Prekop és Martinka válaszoltak gyors ellentámadásokból. A szurkolók élvezték a mérkőzést, csak az a bizonyos „játék borsa", a gól hiányzott. Mármár úgy nézett ki, hogy az első félidőben nem is fog megszületni, de aztán… A találkozó 42. percében a villámgyors Mészáros váltotta gólra Antunovič beadását. A második félidőben alig négy percet játszottak a csapatok, amikor Mészáros, egy mérnökien pontos beívelésére Filipský érkezett óramű pontossággal a jobb kapufa mellé, és védhetetlenül fejelt a vendégek hálójába. A vendégek még ekkor sem adták fel, sőt, első félidei „sérülékenységük" is hirtelen alábbhagyott. Aztán minden a 63. percben dőlt el, amikor a vendégek csapatkapitánya Lukšík, a kiállítás sorsára jutott. Érdekes módon, a hazaiak ezt a lehetőséget nem lovagolták meg, és egy rövid időre ugyan, de ellaposodott a játék. Az utolsó 15 percben, azonban már ismét minden a hazai forgatókönyv szerint zajlott. Már a ráadás percei zajlottak, amikor Faragó beadását a csereként beállt Bogyai fejelte a kapuba, beállítva ezzel a végeredményt. Azt viszont tárgyilagosan el kell ismerni, hogy a nagyszerű focit produkáló vendégek nem voltak érettek egy ilyen arányú veresége. Ellenben, a liláknak már nagyon kellett ez az önbizalomnövelő háromgólos győzelem. Mint minden mérkőzésen, most is kitettek magukért a KFC törzsszurkolói, a Gruppo Porcaccioni szurkolói csoport tagjai, akik fáradhatatlanul hajtották előre kedvenceiket.

További eredmények: P. Bystrica – Skalica 3:2, Domaniža – Galanta 1:2, N. Ves n/V. – Topoľníky 0:1, V. Ludince – Palárikovo 3:2, J. Bohunice – Neded 4:2, Gabčíkovo – Beluša 1:0, Šúrovce – Bánovce n/B. 2:1.

IV. LIGA

Ímely – Nyékvárkony 0:4 (0:2)

A vendégek valamennyi helyzetüket kihasználva, magabiztosnak látszó győzelemmel távoztak Ímelyről. A helyzet mégis az volt, hogy a hazaiak szinte végig fölényben játszottak, és a legordítóbb helyzeteiket is kihagyták. Márpedig, ez nem maradhatott büntetlenül.

Nagymegyer – Vága 12:0 (5:0), Rózsa 3, Csápai 2, Kozmér 2 (1 – 11 m), Pisár, Dömötör, Belucz, Császár és Horváth 1-1

Nagyon nekimentek ellenfelüknek a nagymegyeri zöldek, és már néhány perc után érezhető volt, hogy valami nagyszabású dolog van készülőben. S lőn! Néhány előző mérkőzéssel ellentétben, most a hazai csatárok semmit nem bíztak a véletlenre, és legtöbb lövésük oda ment, ahova azt szánták. Ezzel nemcsak vezető pozíciójukat erősítették meg a tabella élén, de gólarányuk is rendesen átrendeződött.

Mocsonok – Gúta 2:0 (1:0)

A hazaiaknak már nagyon kellett egy győzelem, így mindent ennek a célnak elérésére vetettek alá. Igaz, ehhez nagy segítségre volt szükségük „játékvezetőkéktől" , akik be is váltották a hozzájuk fűzött „reményeket". A gútaiak inkább csak arra figyeltek, ha lehet, megússzák sárga lapok nélkül…

További eredmények: Želiezovce – Šurany 1:0, V. Lovce – ČFK 2:1, Štúrovo – Dvory n/Ž. 3:1, N. Život – DAC „B" 1:0, H. Vrbica – ViOn „B" 1:10.

V. LIGA – KELETI CSOPORT

Podhájska – Szentpéter 6:0 (3:0)

Amikor 2:0 állásnál Lakatost kiállította a játékvezető, teljesen nyilvánvalóvá vált, hogy egy újabb zakó veszi kezdetét. Ami még talán ettől is rosszabb a szetnpéteriek szempontjából, hogy Vida és Paluska is begyűjtötték negyedik sárga lapjukat, ami a hétvégén esedékes, Csallóközaranyos elleni régió-rangadón nem kecsegtet semmi jóval.

Csallóközaranyos – Komjatice 4:0 (1:0), Turza és Berecz 2-2

Az első félidőben szinte végig csak kóstolgatták egymást az ellenfelek, a hazaiaknak azonban sikerült kihasználniuk addigi első helyzetüket. A második játékrészben is a túlzott kölcsönös tisztelet látszott a pályán, végül a 78. percben szerzett második gól hozta meg a fordulatot. A hazaiak nekilódultak, és bizony a vendégek kapusának többször is mentenie kellett gólhelyzetben.

Kozárovce – Ógyalla 3:3 (1:1), Cingel (11 m), Tárnok, Pasztorek

Az ógyallaiak ezen a mérkőzésen is bizonyították, hogy nem szabad feladni még akkor sem, amikor… A hazaiak a találkozó 69. percéig már 3:1 arányban vezettek, amikor egy vendég góllal felcsillant azok reménye, és elindultak a pontszerzési csatába. A 81. percben ez sikerült is, ami teljesen aláásta a hazaiak harci kedvét. Igazságos döntetlen született.

Marcelháza – Naszvad 2:1 (1:0), Nagy J., Németh – Czabány

Izgalmas, jó mérkőzést vívott régiónk két csapata. Mindkét oldalon adódtak gólt érdemlő helyzetek, ezekből a hazaiaknak sikerült eggyel többet gólra váltaniuk. És ez megpecsételte a vendégek sorsát.

További eredmények: Tvrdošovce – D. Ohaj 4:0, Kalná n/Hr. – Bánov 2:1, Čaka – Bešeňov 5:2, Tlmače – Šahy 1:0.

V. LIGA – DÉLI CSOPORT

Csallóközkürt – Ekecs/Apácaszakállas 6:2 (3:1), Ledeczky I, Göndör

A most lelkesen küzdő vendégek 3:0 állásnál sem rezignáltak, és 3:2-re szépítettek. Ekkor, egy – véleményük szerint – igazságtalannak vélt büntetőhöz jutottak a hazaiak, amikor reklamálásért még Vöröst ki is állították. Ezt a váratlan fordulatot azonban már nem tudták kezelni az ekecsiek/apácaszakállasiak, pedig addig egyenrangú ellenfelei voltak a hazaiaknak.

TERÜLETI BAJNOKSÁG

Lakszakállas – Hetény 1:0 (1:0), Kovács

A kiegyensúlyozott első félidőben sikerült vezetést szerezniük a hazaiaknak, ami a végén döntőnek bizonyult. Érdekes módon, a vendégeknél egy kiállításra volt szükség ahhoz, hogy elkezdjenek focizni, és bizony nagyon sok borsot törtek a hazaiak orra alá. Rendre hagyták ki a jobbnáljobb helyzeteket, gólt azonban nem sikerült elérniük. A hazaiak elmondása szerint, a hetényiek helyezése a tabellán messze nem tükrözi a csapat remek játékát, igazi tudását, amit ezen a mérkőzésen is bemutattak.

Keszegfalva – Tany 4:3 (1:2), Budai 2, Untermayer P., Csepreghy – Koton, Bódis, Halász G.

Az első félidőben a vendégek szigorúan büntették a hazaiak lezser játékát. Tulajdonképpen akkor dőlt el minden, amikor 1:2 állásnál, a vendég Kósa egyedül robogott a kapu felé, de remek helyzetét kihagyta. Innen a hazaiak már nem tudtak volna felállni.

FK Activ – Gúta „B" 1:4 (1:1), Blaškovič (11 m) – Ferencz, Szlatky, Izsák, Krnáč (11 m)

Az öt alapjátékosukat nélkülöző hazaiak ugyan vezetést szereztek, de mindössze fél órán át bírták állni az egyre növekedő vendég rohamokat. Bár ezután is voltak helyzetek mindkét oldalon, ezeket viszont már csak a rutinosabb vendégek tudták értékesíteni. Győzelmük megérdemelt.

Bátorkeszi – Búcs 1:0 (1:0) Kečkéš

Mindkét csapat egyforma arányban járult hozzá a szomszédok rangadójának magas színvonalához. A hazai csapat mindenképpen szerencsésnek mondható győzelmet aratott, mivel a búcsiak legalább annyi helyzetet elpuskáztak, mint vendéglátóik. Remek hangulatú rangadó volt.

Ekel – Perbete 2:0 (2:0), Blaho, Meleg

Az ekeli játékosok szinte versengtek a helyzetek kihagyásában. Már a találkozó 2. percében kihagytak egy büntetőt, de szerencséjükre, a sok helyzetből legalább kettőt sikerült kihasználniuk. A mérkőzés csak azért nem vált drámaivá, mert a vendégek nem különösebben voltak veszélyesek az egyébként szépen focizó hazaiakra.

Dulovce – Izsa 3:2 (2:1), Holub, Rigó, Habara L. – Krajmer, Pavlík

Színvonalában és drámaiságában egyaránt, egy egészen kiváló mérkőzést látott a szép számú közönség. Az izsaiak már az 1. percben gólt szereztek egy jogosan megítélt büntetőből, és bizony rendesen feladták a leckét vendéglátóiknak. Azok a találkozó 86.percében szerezték meg a győzelmet, Habara L. remekbeszabott lövésével.

Pat – Šrobárová 4:4 (2:3), Iakatos Kr. És Markovics 2-2 – Cabada 3, Gažo J.

A vendégek 1:0-ról tudtak fordítani 1:3-ra, majd a hazainak sikerült 4:3-ra alakítani az eredményt, de végül igazságos döntetlen született.

Dunamocs – Madar 2:0 (1:0), Lajos T., Bábi

A vendégek nagy erővel mentek neki a hazaiaknak, akik sokáig nem tudtak kitörni a szorításból. Amit viszont jól csináltak, azok a kontrák voltak, hiszen ezzel sikerült kétszer is bevenniük ellenfelük kapuját. A vendégekről mindenképpen el kell mondani, hogy remek csapattal rendelkeznek, szinte végig uralták a játékot, de most ez kevésnek bizonyult.

TERÜLETI BAJNOKSÁG II. OSZTÁLY

Bogya/Gellér – Megyercs 4:0 (2:0), Boros 3, Ledeczky V. (11 m)

Martos – Bogyarét 6:0 (3:0), György és Pecko 2-2, Szabadszállási, Jóba

Ifjúságfalva – Dunaradvány 0:2 (0:0), Pivoda, Balogh

Őrsújfalu – Nagykeszi 7:1 (3:0), Molnár R. 3, Molnár Cs., Boros T., Kovács, Klimčík – Boros G. (öngól)

Vágfüzes/Kava – Csicsó 2:2 (1:1), Bučai, Varga Z. – Cseh, Nagy

Nemesócsa – Nagysziget 5:0 (2:0), Cseh J. 2, Molnár, Simon, Bognár

Marcelháza „B" – *szabadnapos volt.*

A 10. fordulóból:

Ifjúságfalva – Nagysziget 0:1 (0:0), Rohoška

KFC - Lednické Rovne 3:0

Fotó: Molnár Mónika

Birkózás

Tizenkét érem az országos bajnokságon

Nem kis fegyvertényt hajtottak végre régiónk birkózó tehetségei a Madaron megrendezett diák kötöttfogású egyéni országos birkózó-bajnokságon. A 18 klubot képviselő 104 versenyző között, együtt 12 érmet harcoltak ki, ebből két országos bajnoki címet érő aranyat, hét ezüst- és három bronzérmet. Két oknál fogva sem meglepő ez a kiváló szereplés. Egyik, hogy az országban egyedülálló a komáromi régió birkózóklubjainak száma (6), másik, hogy ezek a klubok olyan lelkes és szakavatott vezetőkkel, edzőkkel rendelkeznek, amit sok más sportág csak irigyelve figyelhet.

Eredmények:

29 kg: 2. Tóth Dávid (Madar)
3. Sebők Karol (Spartacus)
31 kg: 2. Kürthy Adrian (Gúta)
3. Kürthy Krisztián (Gúta)
33 kg: 1. Kürthy Mário (Gúta) **– országos bajnok**
2. Keszi Bálint (Naszvad)
5. Brand Alex (Madar)
6. Rigó Kevin (Spartacus)
35 kg: 2. Parádi József (Marcelháza)
6. Liďák Tomáš (Gúta)
37 kg: 1. Megály Zoltán (Marcelháza) **– országos bajnok**
2. Kajtár Sándor (Madar)
6. Rafael Krisztián (Spartacus)
40 kg:
4. Nagy Arnold (Spartacus)
5. Hulman Nikolas (Spartacus)
6. Lengyel Tamás (Spartacus)
7. Kálmán Krisztián (Marcelháza)
8. Parádi Frederik (Marcelháza)
11. Kálmán Marcel (Marcelháza)
44 kg: 13. Várady Karol (Spartacus)
48 kg: 2. Takács Máté (Naszvad)
52 kg: 2. Sluka Ádám (Madar)
9. Horváth Bence (Marcelháza)
62 kg:
3. Csorosz Levente (Spartacus)
4. Rigó Rudolf (Spartacus)
85 kg:
4. Uhlík Krisztián (Madar)

Régiónk érmes birkózói edzőikkel, és akik a díjakat átadták: Dibusz Magdaléna, Madar Község alpolgármestere (balra) és Lengyel Ferenc (jobbra), a Szlovák Birkózó Szövetség elnöke

Hétvégi focimenü

FELNŐTTEK

2012. november 10. (szombat) 13.30 órakor: Gúta – Ímely (IV. liga), Perbete – Dulovce (Területi Bajnokság), **2012. november 11. (vasárnap) 13.30 órakor: Naszvad** – Cseke, **Szentpéter – Csallóközaranyos** (V. liga – Keleti csoport), **Ekecs/Apácaszakállas** – Felsőkirályi (V. liga – Déli csoport), Hetény – Madar, Šrobárová – Dunamocs, Izsa – Pat, Búcs – Ekel, Gúta „B" – Bátorkeszi, Tany – FK Activ, Lakszakállas – Keszegfalva.

Ligásaink idegenben: Nyárasd – **KFC** (Régióbajnokság), Nyékvárkony – **Nagymegyer** (IV. liga), Garamkálna – **Ógyalla** – pályacsere, Bánov – **Marcelháza** (V. liga – Keleti csoport).

RÉGIÓBAJNOKSÁG

1.	P. Bystrica	14	10	3	1	35:15	33
2.	Šúrovce	14	10	2	2	30:19	32
3.	**Komárno**	**14**	**7**	**5**	**2**	**28:15**	**26**
4.	L. Rovne	13	6	3	4	25:14	21
5.	Palárikovo	14	5	6	3	19:16	21
6.	V. Ludince	14	6	3	5	19:19	21
7.	Skalica	14	5	5	4	24:17	20
8.	Bánovce n/B.	14	6	1	7	12:17	19
9.	Topoľníky	14	6	1	7	15:28	19
10.	Galanta	14	5	3	6	20:22	18
11.	J. Bohunice	13	5	2	6	21:22	17
12.	Gabčíkovo	14	5	2	7	17:21	17
13.	Domaniža	14	5	1	8	17:28	16
14.	Beluša	13	3	4	6	12:16	13
15.	Nová Ves n/V.	13	1	4	8	6:15	7
16.	Neded	14	1	3	10	14:30	6

IV. LIGA

1.	**Veľký Meder**	**14**	**9**	**3**	**2**	**43:17**	**30**
2.	ViOn B	14	8	5	1	40:16	29
3.	Močenok	14	8	2	4	31:19	26
4.	Vrakúň	14	7	4	3	26:15	25
5.	Veľké Lovce	14	7	3	4	24:19	24
6.	Nový Život	14	6	3	5	22:18	21
7.	Štúrovo	14	6	3	5	24:21	21
8.	Dvory n/Ž.	14	6	3	5	27:25	21
9.	Želiezovce	14	6	3	5	14:20	21
10.	Šurany	14	6	2	6	22:20	20
11.	**Kolárovo**	**14**	**6**	**2**	**6**	**16:15**	**20**
12.	ČFK Nitra	14	4	5	5	20:23	17
13.	DAC „B"	14	2	5	7	14:20	11
14.	Váhovce	14	3	1	10	13:38	10
15.	**Imeľ**	**14**	**2**	**3**	**9**	**14:43**	**9**
16.	Hont.Vrbica	14	2	1	11	16:37	7

V. LIGA

1.	Tvrdošovce	14	11	1	2	52:13	34
2.	**Kalná n/H.**	**14**	**10**	**0**	**4**	**37:11**	**30**
3.	Hurbanovo	14	8	2	4	31:17	26
4.	Bánov	14	8	1	5	23:22	25
5.	Dolný Oháj	14	6	4	4	22:23	22
6.	Kozárovce	14	5	6	3	34:20	21
7.	**Nesvady**	**14**	**6**	**2**	**6**	**30:23**	**20**
8.	Komjatice	14	6	2	6	31:29	20
9.	**Marcelová**	**14**	**5**	**4**	**5**	**20:26**	**19**
10.	Čaka	14	4	5	5	25:29	17
11.	Bešeňov	14	5	2	7	25:35	17
12.	Tlmače	14	5	2	7	22:32	17
13.	**Zlatná na/O.**	**14**	**5**	**0**	**9**	**31:37**	**15**
14.	Podhájska	14	3	4	7	25:29	13
15.	Šahy	14	3	2	9	22:37	11
16.	**Svätý Peter**	**14**	**3**	**1**	**10**	**20:67**	**10**

TERÜLETI BAJNOKSÁG

1.	**Ekel**	**13**	**12**	**1**	**0**	**54:8**	**37**
2.	Gúta "B"	13	8	2	3	36:20	26
3.	Dulovce	13	8	1	4	31:24	25
4.	Perbete	13	6	5	2	26:16	23
5.	Keszegfalva	13	6	2	5	29:21	20
6.	Búcs	13	6	1	6	20:20	19
7.	Šrobárová	13	6	1	6	24:27	19
8.	Bátorkeszi	13	5	3	5	19:16	18
9.	Dunamocs	13	5	2	6	33:39	17
10.	Madar	13	5	1	7	20:29	16
11.	Pat	13	4	2	7	21:39	14
12.	Hetény	13	4	1	8	18:20	13
13.	Izsa	13	3	4	6	17:23	13
14.	Lakszakállas	13	4	1	8	22:35	13
15.	Tany	13	4	1	8	22:37	13
16.	FK Activ	13	3	2	8	21:39	11

TERÜLETI BAJNOKSÁG II. OSZTÁLY

1.	**Nemesócsa**	**12**	**11**	**1**	**0**	**43:5**	**34**
2.	Marcelháza „B"	12	10	1	1	48:14	31
3.	Őrsújfalu	12	7	1	4	43:15	22
4.	Dunaradvány	12	7	0	5	35:22	21
5.	Nagykeszi	12	6	1	5	27:21	19
6.	Bogya/Gellér	12	6	1	5	27:34	19
7.	Megyercs	12	6	0	6	20:26	18
8.	Csicsó	12	4	4	4	20:26	16
9.	Nagysziget	12	4	3	5	17:21	15
10.	Vágfüzes/Kava	12	3	1	8	27:30	10
11.	Martos	12	2	3	7	18:42	9
12.	Bogyarét	12	1	3	8	9:46	6
13.	Ifjúságfalva	12	0	3	9	8:40	3

Kosárlabda

Ismét szép siker hazai csarnokban

Az MBK kosarasai szépen kezdik hozni előző idénybeli formájukat. Ezt érzi a lelkes komáromi közönség is, hiszen mérkőzésről mérkőzésre nő a nézőszám. Most sem kellett csalódniuk, mert a csapat remek teljesítményt nyújtva biztosnak nevezhető győzelmet aratott az egyébként kiváló svitiek ellen.

A kilencpontos különbséggel megnyert első negyed után, ugyan kissé feljöttek a vendégek, de így is hétpontos különbséggel vonultak félidei pihenőre a csapatok. A harmadik negyedben nemcsak tartani tudta előnyét a hazai csapat, de rá is tett „egy lapáttal", így az utolsó felvonást már 21 pontos előnnyel kezdhette. Sőt, a 34. percben már 75:50 világított az eredményjelzőn. Aki netán azt gondolta volna ennél az eredménynél, hogy „kész a kocsi", annak be kellett látnia, hogy téved. A tovább is lelkesen küzdő vendégek zsinórban szereztek tíz pontot, és ekkor Rón edző kénytelen volt időt kérni, rendet rakni a fejekben. Valószínűleg jó tanácsokkal látta el csapatát, mert két perccel a vége előtt már ismét húszpontos előnynek örülhettek a hazai szurkolók (80:60). Ekkor újabb hatpontos vendég zsinór következett, de ez már nem veszélyeztette a piros-fehérek biztos győzelmét.

MBK Rieker – Svit 86:74 (27:16, 20:24, 24:10, 15:24)

Pontszerzők: Lowe és Thompson 22-22, Šoška 10, Robinson 8, Bílik 7, Kratochvíl 6, Dubovský 5, Kozlík 4, Stojanov 2, Maslík, Jurčina és Bínovský nem szereztek pontot – Henderson 29, Curtis 18.

További eredmények: Handlová – Prievidza 79:83 – hossz. után, Sp. N. Ves – B. Bystrica 95:86, Levice – Nitra (hétfőn játsszák). Inter – *szabadnapos volt.*

Szombaton, november 10-én 18 órai kezdettel ismét hazai csarnokban játszik az MBK Rieker, ellenfele a pozsonyi Inter lesz.

A tabella állása:

1.	Nitra	6	4	2	511:482	10
2.	Inter	6	4	2	498:475	10
3.	Sp. N. Ves	6	3	3	498:477	9
4.	**MBK Rieker**	**5**	**4**	**1**	**440:426**	**9**
5.	Levice	5	3	2	422:385	8
6.	Svit	7	1	6	501:607	8
7.	Handlová	5	2	3	390:385	7
8.	B. Bystrica	5	2	3	451:447	7
9.	Prievidza	5	2	3	375:402	7

Fotó: Molnár Mónika

Röplabda

Magabiztos győzelmek

A férfiak I. ligájának negyedik fordulójában is remekül szerepeltek a Spartak férfi röplabdázói. Hazai csarnokban fogadták Komjatice csapatát, és mindkét mérkőzésen magabiztos győzelmet arattak. A szurkolók örömmel nyugtázták, hogy a csapatban egyre több a saját nevelésű játékos. Ez persze nem a véletlen és a „próbáljuk meg - hátha" téves elmélet eredménye, hanem a sokéves, ifjúsággal való koncepciós munka eredménye. Ahogy láttuk, *Németh Ödön* a pálya mellett, *Jobbágy Lajos,* pedig a lelátóról élvezték eddigi nehéz munkájuk eredményének egyre jobban beérő gyümölcsét. Ami kissé meglepő volt, az az alacsony nézőszám. Akik viszont eljöttek, nagyszerű sportélményben volt részük. November 24-én ismét hazai csarnokban láthatjuk a kiváló komáromi csapatot, amikor Skalica lesz az ellenfelük. A mérkőzések kezdetei 13, illetve 16 óra. Higgye el a kedves szurkoló, érdemes ellátogatni ezekre a mérkőzésekre. Közönség-csalogatónak azt is eláruljuk, hogy a lelkes röplabdázók belépőt sem szednek, így teljesen ingyen juthatunk nagyon szép sportélményhez. Talán már a röplabdások is megérdemelnének egy hasonló szurkolói hátteret, mint a komáromi kosarasok, vagy a KFC labdarúgói. Mert bizony, az utóbbi napok történései arra engednek utalni, hogy nagy veszélyben van a komáromi sport…

VK Spartak Komárom – Komjatice 3:0 (15, 14, 16)

VK Spartak Komárom – Komjatice 3:0 (17, 17, 11)

Egy pillanatig nem fért kétség a VK Spartak (balra) győzelméhez

Kézilabda

NŐK I. LIGA

Sereď – Csallóközaranyos 21:24 (14:12)

Ezen a találkozón sem szakadt meg a csallóközaranyosi csapat sikersorozata. Az első félidőben, ugyan még váltakoztak a csapatok a vezetésben, sőt, annak végén a hazaiak kétgólos előnyre is szert tudtak tenni. Ehhez azonban kellett két ordító védelmi hiba a vendégek részéről, amit Talár edző a szünetben keményen a lányok szemére vetett. Úgy látszik, ez a fejmosás meg is hozta a gyümölcsét, mert a második félidőben az aranyosiak kerekedtek felül, és a percek múlásával egyre jobban beszorították vendéglátóikat. A találkozó utolsó tíz percében a hazaiak már nem tudták tartani a vendégek által diktált iramot, így már esélyük sem maradt az eredmény megfordítására. Az aranyosiak ezzel a győzelmükkel zsinórban negyedik alkalommal sem hagyták el veszteségként a pályát. Amit jó volt látni, hogy sérülése után nyeri vissza remek formáját Dohnanec Pažúr Evelin, aki hat góllal járult hozzá csapata győzelméhez. Persze, most ismét a kollektív szellem diadalmaskodott, így valamennyi játékos teljesítményét elismerés illeti meg.

Vendég góldobók: Turza 7, Dohnanec 6, Švec-Somogyi 4, Rísová 3, Kasznár 2, Lehocká és Šebeňová 1-1.

A Naszvad/Ímely – Senica mérkőzést lapzártánk után játszották.

NŐK II. LIGA

Lég – Gúta 19:29 (10:15)

Már a mérkőzés elején egyértelművé vált, hogy Zolnai edző lányai lesznek a nyerők. Teljes erővel nekimentek vendéglátóiknak, akik mindössze negyedórán át voltak egyenrangú ellenfelei a gútaiaknak. Különösen Szabó volt elemében, aki kétségkívül a mérkőzés legjobbja volt. A gútai lányok negyedik mérkőzésüket nyerték zsinórban, így egy vereséggel a statisztikájukban a tabella harmadik helyét foglalják el.

Vendég góldobók: Szabó 13, Vass 6, Kiss 3, K. Navrátilová és T. Navrátilová 2-2, Sladky, Bogár és Molnár B. 1-1.

Az előző fordulóból:

Gúta – Lehota pod Vtáčnikom 39:11 (19:7)

Hazai góldobók: Vass 13, Szabó 8, T. Navrátilová 5, Bartanusz 4, Bogár 3, Sladky és Csente K. 2-2, K. Navrátilová és Nagy N. 1-1.

-dm-

A mellékletet szerkeszti: Böröczky József