A Komáromi régió hetilapja • Komárňanský regionálny týždenník

DELTA

0,40 €

www.deltakn.sk 19. septembra 2011. szeptember 19. • Ročník VIII. évfolyam/38

VÝHODNÉ PÔŽIČKY NA ČOKOĽVEK

KOMÁRNO: Petőfiho 11
KOLÁROVO: Ramasalnicka 4, Čalovec 320
0918 709 049, 0905 274 348

Újra Komáromé a történelmi épület

Nagyon hosszú huzavona után visszakerül(t) Komárom Város tulajdonába az egykori Poliklinika épülete. Persze, ezt az elnevezést csak a múlt század ötvenes éveiben kapta, amikor egészségügyi központtá alakították át, a Ney Béla építész tervei alapján, eredetileg bérháznak épült, turisztikai látványosságnak sem másodlagos épületet. A Klapka tér egyik domináns épületét 1884-ben adták át, ami pedig későbbi sorsát illeti, nos, az igencsak hányatott volt.

Folytatás az 5. oldalon

Emeletes vonatok járnak majd Komárom és Érsekújvár között

Új, emeletes vonat fog közlekedni több Érsekújvárt érintő vasútvonalon, többek között a Komárom-Érsekújvár szakaszon is. Egy ilyen komfortos szerelvényt Ján Figeľ közlekedési miniszter jelenlétében adtak át Érsekújvárban múlt pénteken.

Folytatás a 3. oldalon

Városi cég felszámolás alatt

Részletek a 3. oldalon

Többek közt erről is tárgyaltak a komáromi képviselőtestület tagjai, akik immáron második felvonásban folytatták a 12. testületi ülést. De amint kiderült, a városatyáknak a tizenkettes szám nem hozott szerencsét mivel még a második ülésnapon sem tudták végig tárgyalni a programpontokat, így hétfőn (lapunk megjelenésének napján) tovább üléseztek. Remélhetőleg a harmadik nekifutás már sikeres lesz, és sikerül befejezni a tizenkettedik testületi ülést.

Ünnepélyes tanévnyitó a komáromi Selye János Egyetemen

2011. szeptember 19-én 10.00 órai kezdettel kerül sor a 2011/2012-es akadémiai év ünnepélyes megnyitójára a Selye János Egyetemen. Az intézmény immár nyolcadik alkalommal nyitja meg kapuit hallgatói és az akadémiai közösség előtt. A rendezvényt megtiszteli jelenlétével többek között Bugár Béla, a SZK Nemzeti Tanácsának alelnöke, Rudolf Chmel, a SZK Kormányának emberi jogokért és kisebbségekért felelős miniszterelnök-helyettese, Simon Zsolt, a SZK földművelésügyi és vidékfejlesztési minisztere, Nagy József, a SZK környezetvédelmi minisztere, Balogh Csaba, Magyarország rendkívüli és meghatalmazott szlovákiai nagykövete, Peter Weiss, a SZK rendkívüli és meghatalmazott magyarországi nagykövete, Sándorné Kriszt Éva, a Magyar Rektori Konferencia volt elnöke, jelenlegi társelnöke, és a szlovák és magyar felsőoktatás és közélet további jelentős képviselői.

Olcsóbb lesz a gyógyszer

Részletek a 2. oldalon

Leáll a vasúti közlekedés a Csallóközben

Részletek az 2. oldalon

Naszvadiak találkozója és Naszvadi Napok

Részletek a 10. oldalon

Olcsóbb lesz a gyógyszer

A szlovák parlament elfogadta a gyógyszerekről, illetve a gyógyszerek árainak meghatározási módjáról szóló két új egészségügyi törvényt. A módosítások hatására transzparensebbé válhat az árképzés, és olcsóbb lesz a gyógyszeres kezelés. A gyógyszereket elektronikusan, átláthatóan kategorizálják, mindez nyilvánosan, az interneten zajlik majd.

Ezenkívül rendelkeztek arról is, hogy az orvosok ezentúl hatóanyagokat írnak fel, a patikusoknak főszabályként a megadott hatóanyaggal rendelkező legolcsóbb gyógyszert kell felírniuk, legalizálják a gyógyszertár-láncokat, amelyeket így legalább ellenőrizni tud a minisztérium, a patikákban pedig megmaradnak a hűségrendszerek.

A gyógyszerekről szóló törvény első olvasata során az egészségügy majd minden szereplője kritizálta a tervezetet. Bastrnák Tibor, a Híd parlamenti képviselője, az Egészségügyi Bizottság tagja felszólította a minisztert, hogy igyekezzen minél nagyobb konszenzust elérni a törvény elfogadásához. A második olva-

sat tárgyalására ez többé-kévésbé sikerült is, de természetesen egy ilyen komplex törvény esetében nem lehet minden igénynek megfelelni. A komáromi egészségügyi szakpolitikus törvénymódosító javaslatot is benyújtott, amely arról a kompromisszumról szólt, hogy ha már nem tudták átírni a hűségrendszert, akkor az egész bónusz a pácienst illesse. A pénzügyminisztérium az ellenőrizhetőség miatt mást javasolt, a parlament végül nem fogadta el Bastrnák javaslatát.

A törvények október elsején lépnek hatályba és komoly változásokat hoznak nemcsak az orvosok és patikusok életében, de mindenképpen pozitív hatásuk lesz a lakosok számára is, hiszen kevesebbet kell majd fizetniük a gyógyszerekért. **d**

Elkülönített élelmiszerek, magasabb bírságok

Az üzletek kötelesek lesznek a 24 órán belül lejáró szavatosságú élelmiszereket elkülöníteni – ezt is tartalmazza az új élelmiszertörvény, melyet a múlt hét folyamán fogadott el a parlament. Szégyentáblák viszont nem lesznek, az agrárminiszter csalódott.

Azokat az élelmiszereket, melyeknek szavatossági ideje több mint 4 nap, viszont kevesebb, mint 24 órán belül lejár, külön polcokon kell majd elhelyezni novembertől az üzletekben, illetőleg speciális jelzéssel kell majd ellátni – derül ki az elfogadott törvénymódosításból, melyet a földművelésügyi és vidékfejlesztési minisztérium dolgozott ki, ám az eredeti javaslathoz képest több változtatást is eszközöltek.

A jogszabály kötelezi az üzleteket, hogy állati eredetű termékek, illetve feldolgozatlan zöldség és gyümölcs behozatala esetén legkevesebb 24 órával az átvétel előtt értesítse a helyileg illetékes állategészségügyi és élelmiszerbiztonsági hatóságot a szállítmány érkezéséről, származási helyéről, mennyiségéről, s arról, hogy milyen élelmiszerről van szó és hol helyezi forgalomba. Az eredeti javaslat szerint ez a bejelentési kötelezettség minden élelmiszerre vonatkozott volna.

A törvény a szabálytalanságok esetén kiróható bírságok nagyságát is szabályozza. Eszerint az Állami Állategészségügyi és Élelmiszerbiztonsági Felügyelőség a kiskereskedéseket 100 ezer euróra, míg a nagykereskedéseket 200 ezer euróra is büntetheti. Ha egy üzlet egy év alatt többször is törvényt sért, 500 ezer eurótól 2 millió euróig terjedő bírság is fenyegetheti.

A jövőben lehetőség lesz arra, hogy a régiós állategészségügyi és élelmiszerbiztonsági hatóságok ne csak saját illetékességi területükön végezzenek ellenőrzéseket, hanem másutt is. Ennek az intézkedésnek az ellenőrzések és a fogyasztóvédelem hatékonyabbá tétele a célja a minisztérium szerint.

Simon Zsolt (Híd) agrárminiszter eredeti javaslatában szerepelt, hogy ún. szégyentáblákat vezessenek be, melyeken az érintett üzleteknek tájékoztatni kellett volna a vásárlóikat azokról a hiányosságokról, melyeket az élelmiszerellenőrök találtak náluk. Ezt a kormány kihúzta a javaslatból.

-b-

Leáll a vasúti közlekedés a Csallóközben

September 19-től december 5-ig teljesen szünetelni fog a vonatközlekedés Dunaszerdahely és Pozsony között, a személyvonatokat vonatpótló buszok helyettesítik.

A vonatközlekedés ideiglenes beszüntetésének oka a vasúti pálya felújítása. A vasút magyarázata szerint ez a szakasz az utóbbi években egyike lett a legforgalmasabb pályaszakaszoknak az országban.

2012 márciusától a RegioJet cseh társaság fogja üzemeltetni új szerelvényeit a vonalon, ám a pályaszakasz felújításnak nemcsak ez az oka, hanem elsősorban stratégiai helyzete: egyre fontosabb és forgalmasabb közlekedési szakaszról van szó – tájékoztatott a Szlovák Vasutak és a RegioJet. **-usz-**

Megvonják az állami támogatást az építkezési takarékosságnál

Újabb módosításokat fogadott el a parlament a múlt héten.

Módosult a banktörvény, a jelzáloghitelek költségeinek és kamatainak alakulását egyszerűbb lesz figyelni az új szabályozásnak köszönhetően. Ez előírja, hogy a változások idején a maradék összeget büntetőkamatok és költségek nélkül fizethesse ki az ügyfél.

Megszüntette a plénum az építkezési takarékosság állami támogatását is.

Az elektronikus kommunikációról szóló törvény módosításában helyet kapott, hogy az ügyfelet szerződéssel legfeljebb 24 hónapra és egyszer kötheti magához a szolgáltató.

Elfogadták, hogy eltűnt személy keresése vagy eltűnt gépkocsi felkutatása esetén a szolgáltató a működő telefon alapján bírói engedély nélkül is lokalizálhatja a készüléket.

-ga-

Iveta Radičová marad

Maratoni vita alakult ki a pozsonyi parlamentben az Iveta Radičová kormányfő ellen benyújtott ellenzéki bizalmatlansági indítványról. 69 képviselő szavazott a kormányfő leváltására a 147-ből, így Iveta Radičová marad a kormányfői székben. Ez volt az első alkalom, hogy az ellenzék megpróbálta leváltani Iveta Radičovát. A miniszterelnök menesztéséhez legkevesebb 76 szavazatra lett volna szükség.

Az ellenzéki Smer-SD által benyújtott bizalmatlansági indítványt a Szlovák Nemzeti Párt képviselői is támogatták. A rendkívül heves, olykor személyeskedő vita 12 órásra nyúlt. A Smer-SD képviselői felsorolták az összes eddigi korrupciós ügyet és azt vetették Radičová szemére, hogy nem elég határozott.

A jövő kapcsán Radičová azt mondta, a koalíció tovább halad a kormányprogram megvalósításában, „minden döntésünkkel az embereknek akarunk segíteni", legyen szó az adósságválságról vagy az eurozónáról. **ssy**

Városi cég felszámolás alatt

Folytatás az 1. oldalról

A városi cégek gazdálkodásáról tárgyaltak, névszerint a Viator Kft.-ről, Com-Médiáról, Com-Vargas-ról, KOMVak-ról és elfogadták a város 2011-es első féléves zárását.

A Viator Kft. anyagát az ügyvezető igazgató, Dobai Katalin terjesztette elő, melynek során elmondta, hogy már ez év februárja óta a vállalat krízis üzemmódban üzemel, ami azt jelenti, hogy a fizetéseken, jövedelem-elvonásokon (odvody) és bevásárlásokon takarékoskodtak. Mégis az éves zárása negatív lett: 71 ezer euró mínusszal zárták a 2010-es évet. Marek Anton polgármester a beszámoló után bejelentette, hogy indítványozta a vállalat felszámolását és megtette a szükséges előkészületeket is. Valamint arról is tájékoztatta lapunkat, hogy dolgoznak egy koncepción, mellyel lehetővé tennék, hogy esetleges érdeklődők bérbe vegyék a fürdőt, valamint nem zárta ki azt a lehetőséget sem, hogy a Panoráma szállót, a kempinget, valamint a volt Poliklinika épületét is ilyen módon virágoztatnák fel. A bérleti feltételeket novemberben terjesztenék elő.

Ezt követően a Com-Média jelentése került a testület elé. Ahogy már megszoktuk, ezt a programpontot is hosszas vita kísérte, nem mellőzve a személyeskedést, sértegetést és vádaskodást. Gondok merültek fel az egyes munkaszerződésekkel, valamint Novák Béla, alpolgármester rámutatott arra is hogy az alapító okiratban is történtek változások a tavalyi év folyamán, azonban mindez a testület jóváhagyása nélkül történt, így ez törvénysértésnek minősül. Hortai Éva képviselőasszony reagált a vádakra és határozottan visszautasította, hogy esetleges törvénysértés történt volna. Ezután a főellenőri beszámoló következett melyben Csintalan Miklós főellenőr beszámolt arról, hogy vannak apróbb különbségek az auditori és az ő jelentése közt, de ezek közül már többet sikerült kiküszöbölni. Ekkor szóba került még egy auditori jelentés, azonban az ülés után kérdésünkre Pásztor István hivatalvezető kijelentette, nincs két auditori jelentés, csak egy jelentés készült.

Pék Zoltán igazgató elmondta, hogy az évet 378 euró nyereséggel zárták, és ezt a zárást a testület el is fogadta.

A testület tudomásul vette a Com-Vargas Kft. jelentését is, melyet a 66 százalékos többségi tulajdonos, Juraj Varga nyújtott be. A kisebbségi tulajdonos a város. A Com-Vargas „kezeli" az Anglia parkban található „szellemházat" avagy „orosz lakóházat", mely hosszú évek óta kihasználatlanul, romos állapotban csúfítja a városképet. Andruskó Imre képviselő rámutatott, hogy a kft.-nek 140 ezer eurós tartozása van a többségi tulajdonos felé, holott az ingatlan könyvvizsgálói

értéke a telekkel együtt sem éri el ezt az összeget. Válaszul erre elhangzott, hogy a szakértői értékbecslés alapján 850 ezer euró az ingatlan értéke. Anton Marek kijelentette, az „orosz ház" ügyében tárgyalásokat folytat a többségi tulajdonossal, s hamarosan megoldási javaslatokkal áll elő.

A KOMVak vízgazdálkodási vállalat 2010-es tevékenységéről Cséplő Gábor igazgató számolt be. A cég 22 ezer eurós nyereséggel zárt, ehhez nagyban hozzájárult az is, hogy sikerült két európai uniós projektet is megvalósítani. Ezáltal befejeződött az Erzsébet-sziget komplett szennyvízelvezető rendszerének kiépítése, valamint folyamatban van egy távvezeték kiépítése Nemesócsán és környékén, mellyel „komáromi" vízhez jutnak a lakosok.

Győrfy László mint a vállalat felügyelő tanácsának elnöke javasolta, hogy a város bízza meg a KOMVak vezetését, dolgozzon ki javaslatot a cég hosszútávú likviditásának biztosításáról, illetve a város és a cég kölcsönös elszámolásával kapcsolatban. A cégvezető üdvözölte a javaslatokat, s a képviselők el is fogadták a gazdasági tevékenységről szóló jelentéssel együtt.

Komárom idei első féléves gazdasági eredményéről is tárgyalt a testület. A jelentés szerint a költségvetésben tervezett bevételek június végéig 40,99 százalékban teljesültek, míg a kiadások terén 40,23 százalékos a teljesítés. A testület tudomásul vette a város féléves gazdasági jelentését.

Az ülés után a polgármester múlt pénteken sajtótájékoztatót is tartott, ahol elmondta, hogy a testületben kialakult légkör arra enged következtetni, hogy egyes képviselők szándékosan nem szeretnék, hogy a városi cégek felül legyenek vizsgálva. Véleménye szerint sajnos fajsúlyos dolgokkal nem foglalkoznak az ülésen és egyes pontok felett elidőznek 3-4 órát, de érdemben semmiről sem tárgyalnak, valamint a tárgyalási rend sincs több esetben betartva.

Annyit leszögezhetünk, hogy reméljük, ezeknek a hosszadalmas üléseknek lassan vége szakad és legközelebb már arról tudosíthatunk, hogy a képviselők gyors és ésszerű döntéseket hoznak, melyek a polgárokat szolgálják.

szénássy

Emeletes vonatok járnak majd Komárom és Érsekújvár között

Folytatás az 1. oldalról

A Zuzana névre keresztelt vonatszerelvény az Érsekújvár–Pozsony–Jókút (Kúty) vonalon közlekedik majd. 2013-ig további 9 ugyanilyen Push-Pull típusú szerelvényt állítanak forgalomba, az Érsekújvár–Komárom és Pozsony–Vágújhely/Lipótvár szakaszokon is. Egy elektromos üzemű mozdony húzta szerelvény ára 7,4 millió euró. A személyforgalmat bonyolító szlovák vasúttársaság (ZSSK) a 10 szerelvényért összesen 82,8 millió eurót fizet a cseh Škoda Vagónka Ostrava vállalatnak.

A Push-Pull típusú vonatszerelvény egy mozdonyból, két személykocsiból s egy irányító kocsiból áll. Előnye, hogy a végállomásra érkezéskor, a vonat visszaindulása előtt nincs szükség arra, hogy a mozdonyt a szerelvény elejére kapcsolják, a szerelvény az irányító kocsiból is vezethető az ellentétes irányba. A komfortos szerelvények a mozgássérültek, rokkantak számára is számos előnyt jelentenek, ugyanis a vonat padlója alacsonyan van, az ajtók szélesek, ami megkönnyíti a beszállást a kerekesszékeseknek, de a nagy csomagokkal közlekedő utasoknak is.

A projekt a Közlekedés 2007-2013 Operációs Program keretében valósul meg, s az állam az Európai Unióval közösen, fele-fele arányban finanszírozza.

(b)

East-European Endurance Ride
Bratislava - Budapest

2011. 9. 21. - 2011. 9. 25

Az East European Endurance Ride egy háromnapos lóverseny, mely a pozsonyi lóversenypályáról indul és 250 kilométeren keresztül vezet Komárom is érintve. A futam 22-én ér városunkba (Komárom), majd másnap haladnak tovább. A futam itteni megállóját (az egyetem parkolója) színes programok kísérik.

További információ: www.enduranceride.eu

Állásajánlatok járásunkban

Munkakör / beosztás / munkaadó	Sz.	elérhetőség
Adminisztrátor, SR, PRVÁ UHOĽNÁ SPOLOČNOSŤ Komárno	1	0905615476 Munkanapokon 13,00 és 19,00 óra között
Asszisztens, SR UNIVERZITA J. SELYEHO Komárno	1	Szlovák és magyar nyelvű életrajz (telefonszámmal) a majercikovab@selyeuni.sk e-mail címre
Pincér/nő, SR, Hajabácsová, Reštaurácia KLAPKA Komárno	1	0902 297 175
Villanyszerelő, SR NOMIT s.r.o. Komárno	1	0918678163
Szakácsmester, SR Stredná odborná škola obchodu a služieb Komárno	1	035/7740054
Üzletmenedzser, SR EUROTRADE TRUCK s.r.o. Komárno	1	Életrajz a nagy.andrea@eurotrade.hu e-mail címre
Tele-marketinges munkatárs, SR COMPUTE SLOVENSKO s.r.o. KN	3	0948 200 684
Technikus (STK), SR PRVÁ UHOĽNÁ SPOLOČNOSŤ KN	1	0905615476 Munkanapokon 13,00 és 19,00 óra között
Hegesztő – szerelő, SR DELTAFLEX s.r.o. Komárno	1	Életrajz a bottyan@freemail.hu e-mail-re
Üzleti képviselő, SR EUROTRADE TRUCK s.r.o. Komárno	1	Életrajz a nagy.andrea@eurotrade.hu e-mail címre

Bővebb tájékoztatás: Munka-, Szociális és Családügyi Hivatal, Komárno, Megye utca 15, Tel. 035/2444410, 035/2444412

Külföldi állásajánlatok - EURES

Fedélzeti vendéglátó személyzet (hajón) Svájc, angol, német vagy spanyol nyelv ismerete feltétel !	100	Angol, német vagy spanyol nyelvű életrajz a jan.gerat@upsvar.sk e-mail címre

Bővebb tájékoztatás: Munka-, Szociális és Családügyi Hivatal, Komárno, Megye utca 15, (209-es iroda – EURES), Tel. 035/2444304

ÚJRAINDULT A STÚDIÓBÉRLET!

Zenés előadói estek a Vasmacska Stúdiószínpadon!

A Komáromi Jókai Színház évek óta fontos feladatának tekinti, hogy a nagyszínpadi, szórakoztató jellegű előadások mellett a „műhelyben", a stúdiószínpadon is szülessenek előadások. Ez a műfaj, ezek az előadások – arányaiban persze nem vonzanak tömegeket, de a színház nem szeretne lemondani azokról sem, akiket az ilyen jellegű színházi előadások érdekelnek.

A színház egy saját produkciója mellett 2–3 vendégelőadással bővítette a stúdióbérletet, s örvendeztette meg nézőit. A Bárka Színház Mulatság, a tatabányai Jászai Mari Színház Nézőművészeti Főiskola, vagy a Magyar a Holdon című előadásokat láthatta a komáromi publikum, hogy csak néhányat említsünk a szériából...

A 2010/2011-es színházi évadban kialakult gazdasági helyzet azonban megtörte a sokéves hagyományt. Egy év kihagyás után újraindul a stúdióbérlet a „színház és a költészet" jegyében! A Gyöngyszemeink nevet viselő előadássorozat 4 zenés előadói estet tartalmaz. Hazai produkcióként Tetemrehívás címen Arany János ballada-feldolgozásait láthatják *Tóth Tibor* és zenésztársai előadásában.„Valóban szükséges filozófiát gyártani a borhoz?" – teszi fel a kérdést *Rátóti Zoltán és Huzella Péter*, a Bor filozófiája c. est két alkotója. Hamvas Béla, Márai Sándor szövegeiből és a bor diadalát hirdető költeményekből, bordalokból felépülő előadásuk ad választ a kérdésre. Mindezt október–november folyamán tekinthetik meg a Vasmacska Stúdiószínpad bérletes nézői. Hamvas Béla és Arany János után az évad második felében a magyar líra gyöngyszemei kerülnek terítékre: Petőfi Sándor A helység kalapácsa című hősköltemény *Besenczi Árpád* előadásában, valamint a *Kicsi Hang* irodalmi koncertje (Tiszta szívvel – válogatás a Nyugat költőinek műveiből). Költészet és színház a Vasmacska Stúdiószínpadon a Komáromi Jókai Színházban. Az előadások korlátozott számban láthatók, ezért a színház kéri a tisztelt érdeklődőket, mielőbb váltsanak bérletet!

Varga Emese

Szeptemberben újra megjelent a Kabóca

Szeptembertől újra megjelenik nyomtatott változatban is a kisiskolások és iskolába készülők lapja, a Kabóca. Az elektronikus változat egész évben folyamatosan frissül (www.kabocalap.com). A papír alapú lappal a kiadó olyan sajtóterméket kíván a kisgyerekek kezébe adni, amely már külső megjelenésével, szép képeivel, rajzaival felkelti az érdeklődésüket, élményt nyújt, s amelyet az iskolai munkában is jól tudnak használni. A kiadvány elsősorban az 5–9 éves gyerekeknek ajánlható.

A kisebbeknek szólnak benne az egyszerűbb nyelvezetű, rövidebb mesék, a versek, a logikai játékok, a fejtörők, kifestők. A második-harmadik osztályosok, akik már jól tudnak olvasni, minden bizonnyal élvezettel merülnek majd el a hosszabb mesék bonyolultabb történeteiben. A harmadikosok-negyedikesek figyelmébe ajánlhatók a honismereti, természet- és környezetvédelmi témákkal foglalkozó oldalak és az ezeket kiegészítő feladatok.

A lap nyomtatott és elektonikus változata kiegészíti egymást. A világháló nyújtotta lehetőségek ugyanakkor nemcsak teljesebbé teszik a nyomtatott lap némelyik rovatát, hanem olyan interaktív formákat is kínálnak, amelyeket a korosztály már ismer az iskolai gyakorlatból és internethasználat során is igényel. A versenyeket, pályázatokat figyelő oldalak elsősorban a pedagógusokat segítik a tájékozódásban. S remélhetőleg egyre több Kabóca-olvasó fedezi fel a honlap online-szolgáltatását, amely heti két alkalommal nyújt segítséget a leckeírásban elakadt gyerekeknek. A lap kapható az újságárusoknál vagy megrendelhető a kiadó címén (tel.: 0918 311 753, e-mail: kabocalap@gmail.com).

-kocsis-

Félidőben a TAT

„Fertőz" a tehetségkutató verseny

Félidejéhez érkezett a Tehetség a tét rendezvénysorozata. Pozsonyvezekényen szépszámú közönség előtt tartották a harmadik forduló eseményeit. A hivatalos részek ismertetése után elkezdődött a verseny.

A TAT szervezői

Szokás szerint először a bemondók léptek színpadra. E heti témájuk a kultúra volt. Mindenki más szemszögből közelítette meg a feladatot. Egyesek komolysággal, mások a humor, a jókedv szintjén. Mindegyik bemutató hűen tükrözte a kultúra fogalmát. Megemlítenénk a hazai *Mázsár Mónika*, az ipolyszakállosi *Szabó Bianka*, a tallósi *Babos Kitti* komoly hangvételű „Állj ki, és mondd" szereplését. Náluk inkább a mondanivaló dominált. Ám akadtak olyan versenyzők, akik a humorhoz nyúltak és így praktizáltak. Ezek közül kiemelkedett a madari *Fiser Ádám* és a keszegfalvai Szolik Judit. A feketenyéki *Haver Lívia* az elmúlt fordulókhoz képest sokat fejlődött.

Az énekesek kategóriájában mindenki „odatette magát". Ebben nyilvánvalóan közrejátszott a helyi hangosítás is, mely emelni illetve rontani tudja egy-egy produkció színvonalát. Vezekényen az első verziót érzékelhettük. Voltak kiemelkedő előadások, de összességében mindenki hozta a megszokott formáját. A hazaiak nagy kedvence, *Putyera Enikő* felpaprikázta a közönséget, és népes rajongótáborát. Pörgős előadásmódot láthatott tőle a kultúrház közönsége. A dalválasztás fontos, még ezen a versenyen is. Mi sem bizonyította jobban ezt, mint *Bús Anikó* dalválasztása, aki korához méltó szerepkörben tündökölt. Együtt élt a dallal és a közönséggel. Az ipolyszakállosi *Ozsvald Gabriella* ismét a közönség tudtára adta, hogy a Bikini, Republic dalok megformálása áll a legközelebb hangszínéhez és egyéniségéhez. A madari *Szuri Dóra* egyre erőteljesebben nyilvánul meg a versenyben. A Feketenyék színeiben induló *Horváth Réka* energikusan kicentizett előadást mutatott be, és ezzel elnyerte a vezekényi közönség empátiáját. A keszegfalvai *Mészáros Tamás* Vezekényen a közönség kedvence lett. Előadásánál megfogalmazódott, hogy a tehetség utat tör magának. Nagyon nehéz dalt választott. Bátran állíthatjuk, hogy az előadott számot (Mozart: Egy csipetnyi ész) kevesen vállalták volna be a TAT versenyzői közül.

Sok jó produkciót láthatott és hallhatott a vezekényi közönség, amely méltó kiegészítője volt a rendezvénynek. Azt mondják, egy jó programhoz jó közönség is kell. A TAT azon kevés műsorok egyike, amely értéket teremt. Értéket, melyet meg kell őrizni, mert ez a miénk. Mi alkottuk, ezért észszerű, hogy mi is élvezzük. Szubjektív, hogy kinek mi tetszik, minden faluban valakit megkedvelt a publikum, de általában a hazaiakat azon a napon nem lehet felülmúlni, s ez így természetes. Amit viszont ez a három forduló tudtunkra adott, hogy az előadások nem kozmetikázottak, mesterkéltek, ellenkezőleg: természetesek, egyszerűek, nélkülözve minden „sztáralűrt", és ez az, amiért szereti a közönség ezt a tehetségkutatót. Végre egy műsor, amely csakis szimplán a tehetségről szól, minden szenzációhajhászás nélkül. A Tehetség a tét következő fordulóját, mely sorrendben a negyedik lesz, Keszegfalván rendezik. Erről az eseményről az október 3-i számunkban számolunk be.

Kép és szöveg:
-pint-

A pozsonyvezekényi forduló hazai versenyzői

MÁZSÁR MÓNIKA
- bemondó

19 éves tanuló. Dunaszerdalyen a Neratovická utcai középiskolába jár, vendéglátóipar és idegenforgalom szakra. Szabadidejében szeret sportolni, énekelni, és táncolni. Szereti az állatokat is. Tagja és egyben szereplője a Csemadok vezekényi alapszervezetének, illetve csoportjának.

PUTYERA ENIKŐ
- énekes

22 éves. Az éneklést a Kodály Zoltán Alapiskola énekkarában kezdte. Ennek befejezése után tanulmányait a hidaskürti Magán Kereskedelmi Akadémián folytatta, ahol évekig az énekkar tagja volt. A középiskola után a komáromi Selye János Egyetem pedagógia szakát választotta. Énekelt már az Eddával és Dobrády Ákossal is duetteket.

Újra Komáromé a történelmi épület

Folytatás az 1. oldalról

A sok évtizedig egészségügyi központként funkcionáló épület akkor kezdett egyre jobban megüresedni, amikor az orvosok magánrendelőkbe helyezték át praxisukat, és Komáromban gombamód kezdtek kialakulni az orvosok számára jobb feltételeket nyújtó, kisebb egészségügyi központok, magánrendelők. Ez ugyan okozott kisebb zűrzavart járásunk lakosságának körében, hiszen az évtizedek alatt kialakult szokásokat nehéz volt megváltoztatni. Míg addig csak a „Poliklinika" épületében kellett tájékozódnia a páciensnek, most a város egész területét kell feltérképeznie ahhoz, hogy eljusson az általa kiválasztott szakorvoshoz. A városi tömegközlekedés is csak „félgőzzel" funkcionál, így nem egyszerű a közeli településekről érkező, de néha még a komáromi páciensek dolga sem.

Ami magát az épületet illeti, a megyék (VÚC) kialakítása után, a többi egészségügyi és egyéb intézményekkel egyetemben, a Nyitra Megyei Önkormányzat tulajdonába került. És tulajdonképpen itt kezdődött az épület igazi kálváriája. A megyének sem pénze, sem pedig elképzelése – talán még szándéka - sem volt az épület megmentésére, így az eljutott mai állapotáig. Igaz, néhány esetben, a komáromi városvezetés tiltakozása ellenére írt ki pályázatot az épület eladására, de nagy szerencsénkre, minden esetben eredménytelenül. A mindenkori városvezetés éveken át több próbálkozást is tett a patinás épület visszaszerzésére, de szintén eredmény nélkül. A megyei önkormányzat tehát nem tudta eldönteni, mi legyen az épület további sorsa, de mondjuk ki, nem is nagyon erőltette a megoldást. Magyarul, hagyta lepusztulni Komárom egyik büszkeségét. Tavaly azonban felmerült egy újabb lehetőség, amelyet a megyei közgyűlés is mérlegelni kezdett. Komárom Városa olyan cserelehetőséget kínált fel a megyének, amely mindkét fél számára előnyösnek látszott. A megyei tulajdonban lévő Jókai Színház, az Eötvös utcai Egészségügyi Központ, a Szinynyei József Könyvtár alatti telkek, valamint a Regionális Útkezelő Vállalat egyik rövid bekötőútja ugyanis városi tulajdonban vannak, így ezekre a megye telekrendezés hiányában nem nyújthat be pályázatot EU-s támogatásra. A város ezeket a telkeket kínálta fel cserébe a volt Poliklinika épületéért. Hosszú egyeztetések és tárgyalások után, végül a megyei közgyűlés „beadta a derekát", és múlt hétfőn, egyhangúlag megszavazta a csereszerződés megkötésének lehetőségét. Így már semmi nem áll annak útjában, hogy néhány hónap múlva a patinás épület tulajdonjoga ismét a várost illesse meg.

Nem kétséges, hogy euró-milliókba fog kerülni a teljes felújítása

Ezzel azonban a problémáknak messze nincs vége. Sőt, talán úgy is lehetne fogalmazni, hogy azok igazából most kezdődnek. Az épület állaga ugyanis teljes egészében kimeríti a katasztrofális állapotok fogalmát. Nem kétséges, hogy euro-milliókba fog kerülni annak teljes felújítása, de nemcsak az arra szükséges anyagiak bebiztosítása, hanem az épület kihasználásának mikéntje is temérdek vitát fog kiváltani a helyi önkormányzatban, és a lakosság körében egyaránt. És mivel a komáromi viszonyok eléggé ismertek, megbékélésnek nyomait sem látni, érdekes hónapoknak, éveknek nézünk elébe az épület további sorsának kapcsán (is).

Bőröczky József

Kútfeszt – új fesztivál született Komáromban

Szeptember 9-e és 12-e között első alkalommal rendezte meg a Kút Polgári Társulás Komáromban a Kútfeszt művészeti fesztivált, amelynek már az első évfolyama bizonyította: a közönség részéről van igény az ilyen jellegű, tiszta forrásból táplálkozó, tiszta művészetet előtérbe helyező rendezvényre. Hiszen mindhárom nap szép számú nézősereg kísérte végig a produkciókat. A fesztivál zenei részét az autentikus népzenét játszó Ritka Magyar Banda, a megzenésített verseket előadó Kor-Zár, a gyermeklemezét bemutató Korpás Éva és zenekara, a múlt század harmincas éveinek hangulatát idéző Fats Jazz Band és az ugyancsak versénekő Igricek produkciói alkották. A prózát a Beugró mintájára született improvizációs show, a hetényi Gólyaláb diákszínjátszó csoport, a Csavar Színház, valamint Pályi János bábművész képviselték. A fesztivál lényegében arra a születőben lévő kulturális központra szerette volna ráirányítani a figyelmet, amelyet az Európa udvarban készül a közeljövőben megnyitni a két kiváló művész, *Gál Tamás* és *Lakatos Róbert* nevével fémjelzett Kút Polgári Társulás. **v-m**

A szerző felvétele

Kedves Olvasók!

Látogassanak el a Diderot könyvesboltba! Sok értékes és szép könyvet vásárolhatnak 50% árengedménnyel a Kossuth kiadótól, ezenkívül 40 %-kal olcsóbban kapható többfajta szlovák és magyar kiadvány is.

Hetente megújuló választékkal várjuk Önöket, itt nálunk mindenki megtalálja a kedvére való olvasmányt , de akár puzzlet, vagy faliképet is... És persze, ne felejtsék már most beszerezni a jövő évi naptárjaikat sem, melyek szintén óriási választékban kaphatóak nálunk.

A teljes készletünket megtalálják az állandóan frissülő www.diderot.sk weboldalunkon is, ahonnét lehetőség nyílik könyvrendelésre is abban az esetben, ha nem tudnának hozzánk személyesen ellátogatni.

Szeretettel várjuk Önöket szép, tágas üzletünkbe, mely a Szent István szoborral szemben, a Lúdpiac téren található. Ne hagyják ki a kínálkozó lehetőséget, ajándékozzák meg szeretteiket egy szép könyvvel!

Diderot

Elérhetőségeink:
Tel/fax: 035 77 01 152
Mobil: 0908 165 852
e-mail: diderot@stonline.sk

NYITOTT PINCENAP – Szüreti vigadalom

a búcsi pince úton, 2011 szeptember 24.-én, 14:00 órakor a Csemadok Búcsi Alapszervezete szervezésében.

Fellépnek:

14:00 Búcsi óvodások és iskolások. Pettyen Gyermektánccsoport (Naszvad) Bánházi Dóra, Kiss Richárd (Naszvad) Karátsony Imre énekkórus (Bátorkeszi) Bellő Konkoly-Thege Gyermek Néptánccsoport és Őszirózsa Népdalkör (Ógyalla)

Viza citerazenekar (Naszvad) Búcsi Csemadok férfikar. ÉS?! Színház (Őrsújfalu)

15:00 – 18:00 „Barátok Bora„ gyűjtése a borosgazdáktól a feldíszített hordóba a rendezvény főszínpadánál.

18:00 - A bor - zenés előadás – Szatmárnémeti Állami Színház (Erdély)

19:00 - „Barátok Bora" kóstolója

Tombolahúzás!

Csűr Blues Band (Búcs)

Felvidéki Rockszínház,

Beatles emlékkoncert (Szatmárnémeti-Erdély)

A koncert után szüreti mulatság!

GEODETICKÁ KANCELÁRIA
MIKÁLY A SYN
Lesná 32, 945 01 Komárno
www.topcon.sk
0903 469 368
0905 792 871
FÖLDMÉRŐ IRODA

Predaj ochranných pracovných pomôcok
Vážsky most 38, Komárno
(Areál stráženého parkoviska)
kontakt: 0905 327 273
AKCIA ! 15 eur
Vysokokvalitná pracovná obuv
celokožená s ocelovou špicou a planžetou
www.HORMI.sk

A Delta szerkesztői is ezt fogyasztják
Lépjen be a valódi kávék csodálatos világába és fogyassza saját pörkölésű kávénkat!
Presszókba, irodákba, munkahelyekre ingyenesen helyezzük ki korszerű asztali kávéfőzőgépeinket, amelyek a szemes kávét automatikusan darálják, adagolják és főzik. Csak egy gombnyomás: azonnal friss krémkávét ihat és épp annyit, amennyit szeretne. Gépeinkkel cappuccino és forró csoki is készíthető. Teljes szervízt biztosítunk, ingyenes javítással és karbantartással. Használja bátran az új lehetőséget! Egyszerűbb, korszerűbb, biztonságosabb és persze sokkal jobb minőségű, mint a hagyományos kézi töltögetéses módszer.
Coffe UP Slovakia s.r.o., 0915 744 019, 0911 740 019,
e-mail: coffeup@stonline.sk

DUO
NÁBYTKÁRSKE DOPLNKY
VEĽKÁ AKCIA
VODOVODNÉ BATÉRIE od 62 €
NEREZOVÉ DREZY od 38 €
KAMENNÉ DREZY od 163 €

KONTÉNERES HULLADÉKSZÁLLÍTÁS
• Építési törmelék
• Lomhulladék
• Sóder, homok szállítása
• Ipari hulladékok
3 m³-es, 5 m³-es és 8 m³-es konténerek közületeknek és magánszemélyeknek A LEGJOBB ÁRON!
NAKOR, s.r.o., tel.: 0917 430 667

Gyümölcs- és zöldségfélék aszalása

Az emberek már ősidők óta próbálnak újabb és újabb módszerekkel élelmet tartósítani, hogy a szűkebb napokat biztonsággal átvészelhessék.

Az ember által megismert egyik legrégebbi tartósítási módszer, az aszalás, ma méltatlanul háttérbe szorult a fagyasztógépek, hűtőgépek, mikrohullámú sütők, a konzervek, egyéb tartósítószerek tömkelege mellett. Pedig az aszalás teljesértékű, garantáltan tartósítószermentes eljárásaival változatosan és tartalmasan egészíthetnénk ki étrendünket.

Az aszalás a kezdeti időkben szinte teljesen a napfény segítségével ment végbe, s csak később alkották meg a tüzeléses aszalókat (kemencéket).

Ha a sütőre bízzuk a gyümölcsök tartósítását, sajnos meglehetősen borsos árat kell fizetnünk az energiáért, hiszen függetlenül attól, hogy villany-, vagy gáztűzhely, 10-18 órán át fogyasztja az energiát.

A leginkább környezet- és pénztárcabarát módszer tehát a napon aszalás. Ha nem vagyunk barkácsolós típusok, a legegyszerűbb módszer, ha a kertben egy tiszta asztalra teríttjük szét a gyümölcsöt, és egy tüll anyaggal letakarva hagyjuk száradni az árnyékban. Semmiképpen ne hagyjuk a napon, mert ez roncsolja a gyümölcsök szerkezetét. Ha nem szellőzik megfelelően, penészes lehet a gyümölcs, ezt ki kell dobni, fogyasztásra nem alkalmas. Az aszalás így több időt vesz igényben, mint sütőben, körülbelül 2-3 napig is eltarthat.

Paradicsom aszalása

Ha ennél vállalkozóbb szelleműek vagyunk és van kedvünk egy kis barkácsoláshoz, remek aszalót eszkábálhatunk egy alumíniumlapból. A lapot fessük feketére, vagy vonjuk be sötét anyaggal és erre rakjuk a gyümölcsöket. Ha egy üveglapot is erősítünk fölé, még jobb eredményt érhetünk el, de ne feledjük azt sem, hogy ilyenkor romlik a szellőzése, úgyhogy időnként érdemes megforgatni a gyümölcsöket.

A gyümölcsfélék aszalásakor csak az egészséges és ép gyümölcsöket szabad felhasználni. Az aszalt gyümölcsöknek két fajtája van: durva aszalvány és finom aszalvány. A durva aszalványok készítésénél a gyümölcsöt nem kell előkészíteni. Ez azt jelenti, hogy a gyümölcsön rajta van a héja, benne van a magháza stb. Ilyen például a közönségesen megaszalt alma vagy a szilva. A finom aszalvány készítésénél viszont a gyümölcsöket aszalás előtt megfelelően elő kell készíteni. Finom aszalvány például a meghámozott és felszeletelt alma- illetve körtekarika, a kimagvalt cseresznye.

Almából készíthetünk durva és finom aszalványt is. Durva aszalvány készítéséhez az almákat- nagyságtól függően 4-8 darabra vágjuk és úgy aszaljuk. Finom aszalvány készítéséhez az almákat meghámozzuk, magházukat eltávolítjuk és karikákra vagy hasábokra szeleteljük. Az így előkészített almát nem szabad sokáig a szabad levegőn hagyni, mert megbarnul. Azért, hogy ezt elkerüljük, a szeleteket 1%-os sós oldatba (1 liter víz + 1 kávéskanál só) tesszük, ahol legalább 10-15 percig hagyjuk állni. Az almaszeleteket a vízből kiszedjük és egy rétegben az aszalótárolóba tesszük. Az aszalvány akkor készült el, ha a szeletek még hajlékonyak, de már nem tartalmaznak nyers részt. Az így elkészített aszalvány víztartalma 12%, ami a szabad levegőn való állás után 18%-ra emelkedik.

Aszalás - háromfunkciós kemence

A zöldségfélék aszalása megegyezik a gyümölcsök aszalásával. A zöldségek aszalásánál is különösen figyelni kell a nyerstermény minőségére. Aszalásra csak a zsenge, szép és elsőrendű nyers zöldségeket szabad felhasználni. Ezeket aszalás előtt úgy kell előkészíteni, hogy az aszalvány már konyhakész állapotban legyen. Tisztítás és szeletelés után az egyes terményeket főzzük vagy gőzöljük, mert így a zöldség megtartja színét és az aszalás is gyorsabban megy végbe. Az aszalt zöldségek felhasználása ugyanúgy történik, mint nyers állapotban, tehát mosás után süthető, főzhető. A sárgarépát tisztítás után karikára vagy csíkokra szeleteljük. A szeleteket meggőzöljük, hogy megpuhuljanak. A karikák gőzölésénél vigyázni kell, mert ha túl sokáig hagyjuk a gőzben, kieshet a közepük. Gőzölés után a szeleteket aszaljuk. Az aszalvány víztartalma 12-15%-os lesz.

Szilva aszalása

Tehát az aszalás teljesértékű, garantáltan tartósítószer-mentes eljárás, melynek alkalmazásával tartósítható zöldségeink, gyümölcseink nagy része.

Miriák Ferenc, *A szerző felvételei*

Terménykiállítás tizennegyedszer

A Szlovákiai Kertészkedők nagymegyeri alapszervezete és a városi művelődési otthon közös szervezésében immár tizennegyedik alkalommal rendezték meg a terménykiállítást, a helyszín ezúttal is a kultúrház bálterme volt.

A szeptember 11-13. között zajló esemény megnyitóján *Nagy Ágnes*, az alapszervezet pénztárosa köszöntötte a megjelenteket, majd a kertészkedők helyi, s egyben járási szervezetének is elnöke, *Belucz János* kertészmérnök értékelte a terménykiállítást. Beszédében kihangsúlyozta, hogy a kertészkedőknél bizony gyakran okozott gondot az elmúlt hetek, hónapok időjárása, mely nagyban befolyásolta, hogy egyáltalán milyen terményeket hozzanak a kiállításra. Az előző két évhez képest idén valamivel kevesebb zöldség, gyümölcs jutott az asztalokra, de így is 538 darab volt a kiállított termények és termékek száma. Zöldségből 166, gyümölcsből 167 darabot láthatott a közönség, a többi az egyéb kategóriába tartozott. *Néveri Sándor* polgármester is üdvözölte a vasárnap délutáni ünnepélyes megnyitó résztvevőit, majd *Szakál János László*, a nagymegyeri Szent Miklós plébániatemplom esperesplébánosa áldotta meg a terményeket. A háromnapos kiállításra összesen hatvan termelő, kertészkedő hozta el gyümölcseit, zöldségeit és egyéb más termékeit.

Kovács Zoltán

fotó: Kovács Zoltán

„Tök látványos" volt ez a sarok

Magyar katolikusok találkoztak

Nagymegyer

Ötödik alkalommal rendezték meg a Magyar Katolikusok Napját szeptember 1-jén, ezúttal a helyszín Nagymegyer volt.

Az egész napos rendezvénysorozat eseményei a csallóközi fürdőváros plébániatemplomában, illetve a tőszomszédságában található egykori zárda udvarán és annak épületében zajlottak, de jutott program a városi művelődési otthonba is. Ez utóbbi helyen *Vadkerty Katalin* a kitelepített magyar családok sorsáról tartott előadást délelőtt az érdeklődőknek. Ugyanitt A templom elnevezéssel nyílt gyermekrajzokból kiállítás a Gábriel Polgári Társulás és a Csallóközi Népművelési Központ anyagából. Egyébként az V. Magyar Katolikusok Napja délelőtt fél tízkor szentmisével kezdődött a templomban, ahol a délután folyamán két előadás is zajlott. Előbb *Tóth András* győri parókus, a Győri egyházmegye ifjúsági és családi referense tartotta meg Egyházba épülő család, családba épülő egyház című előadását, majd *Albán József* Gyermek a családegyházban, valamivel később pedig *Nagy András* Családi problémák, problémás családok előadása következett. Este fél hatkor elmélkedéssel és ünnepi vesperással zárult a katolikus nap.

Kovács Zoltán

Sikeresen a fáklya égisze alatt

Ekecs

A CSEMADOK szimbóluma egy kézben tartott fáklya. Ez a fáklya Ekecs községben már nagyon régóta ég. Az ekecsi Csemadok helyi szervezete 1949-ben alakult, 73 taggal. Ma ez a szám jóval nagyobb, 340 tagot számlál az egyik legtöbbet foglalkoztatott szervezet, mely részt vesz az összes helyi kulturális és társadalmi rendezvény szervezésében. Aktív szerepet vállal népi, nemzeti értékeink megőrzésében, de emellett tagjai nyitottak az új dolgokra is.

Varga Gyula elnöktől megtudtuk, hogy a kultúrmunka egész évben folyik a községben. Ezt a munkát *Varga Irén*, a művelődési központ vezetője szervezi és irányítja. Rendszeresen megemlékeznek a március 15-i eseményekről, ezenkívül az utóbbi években felújították egy régi hagyományt, az aratási felvonulást. Ezek a hagyományok ma is élnek. Több pályázatot sikerült megnyerniük. Egy ezek közül a nagyszombati megyei önkormányzat által kiírt Nemzetiségi programok pályázata, amely által német és szlovák tánccsoportokat láthatnak vendégül. Nagy örömükre szolgál, hogy egyre többen önként jelentkeznek a Csemadok soraiba. S ami még örvendetesebb, hogy ezek nagy része fiatal – mondta el *Varga Gyula*, a szervezet elnöke.

Mindig bekapcsolódnak a helyi rendezvényekbe. Jó a kapcsolatuk a többi civil szervezettel is. Itt Ekecsen mindenki egységesen a kultúráért, a falujáért akar tenni, s ez nagyban motiválja az embereket. *Varga Irén*, a kultúrház vezetője elmondta, hogy heti rendszerességgel tartanak programokat a művelődési központban. Jelenleg már az októberi terveket, eseményeket készítik elő. **-pint-**

Fotó: Ekecsi Csemadok

Naszvadiak fotóversenye

A Művelődési Központ első alkalommal hirdette meg a helyi fotóversenyt. Az év fotója ünnepélyes megnyitójára a Naszvadi Napok keretében került sor.

Holop Ferenc, a Művelődési Központ igazgatója köszöntötte a megjelenteket, köztük *Haris József* polgármestert, *Ladislav Eliášt*, a Komáromi Helios Fotóklub elnökét, *Nagy Tivadart*, a Magyar Fotóművészek Világszövetségének elnökét, a zsűri tagjait és az érdeklődőket.

Holop Ferenc, a Művelődési Ház igazgatója ismerteti a szakmai zsűri döntéseit

Nagy Tivadar, a szakzsűri elnöke az eredményhirdetéskor külön kiemelte és felhívta a jelenlévők figyelmét néhány nagyon szép alkotásra.

Külön díjazottak lettek: Németh Attila - Tengernél, Bugány Erzsébet - Fényáradat, id. Haris Zoltán - Gyökerek, Asztalos Pál - Kálvária, Dobosi Synthia -Lovak, Gyűrösi Gábor - Nyugalom, Holop Mária - Tükröződés, Tomáš Tóth - a leghumorosabb fotó, ifj. Haris Zoltán - A kis vándor, Kelemen Ádám - Pók, Kelemen Zoltán - Öröm, Németh Gyula - Sasdűlő, Dézsi Gyula - Az öreg fűz, Dáša Jelenčičová - Istennő, Asztalos Márta - Bűvölet, Andrea Lessová - Naplemente, Kelemen András - Rózsám és Asztalos Zsuzsanna – Napraforgó című fotók.

Ifjúsági kategória: I. helyezést ért el Szabó Brigitta - Séta az esőben, II. hely Pinke Ági - Sárga villamos, III. hely Kelemen Márió - Cirmi.

Felnőtt kategória: I. hely Petrécs Aurél - Búzavirág, II. hely Csiba Gyula - Tatiana és Tatiana, III. hely Keszi Ferenc - Reggel a Dunánál.

S hogy az ötlet, majd a megvalósítás milyen jó is, azt az igazolja, hogy az első alkalommal meghirdett fotóversenyen a közel száz alkotás mellett az eredményhirdetésen, az alkotók mellett még szép számú érdeklődő is részt vett, ami bizonyítja a rendezvény további létjogosultságát.

A kiállított képek szeptember végéig naponta megtekinthetők a Stúdiógalériában.

Miriák Ferenc

A szerző felvétele

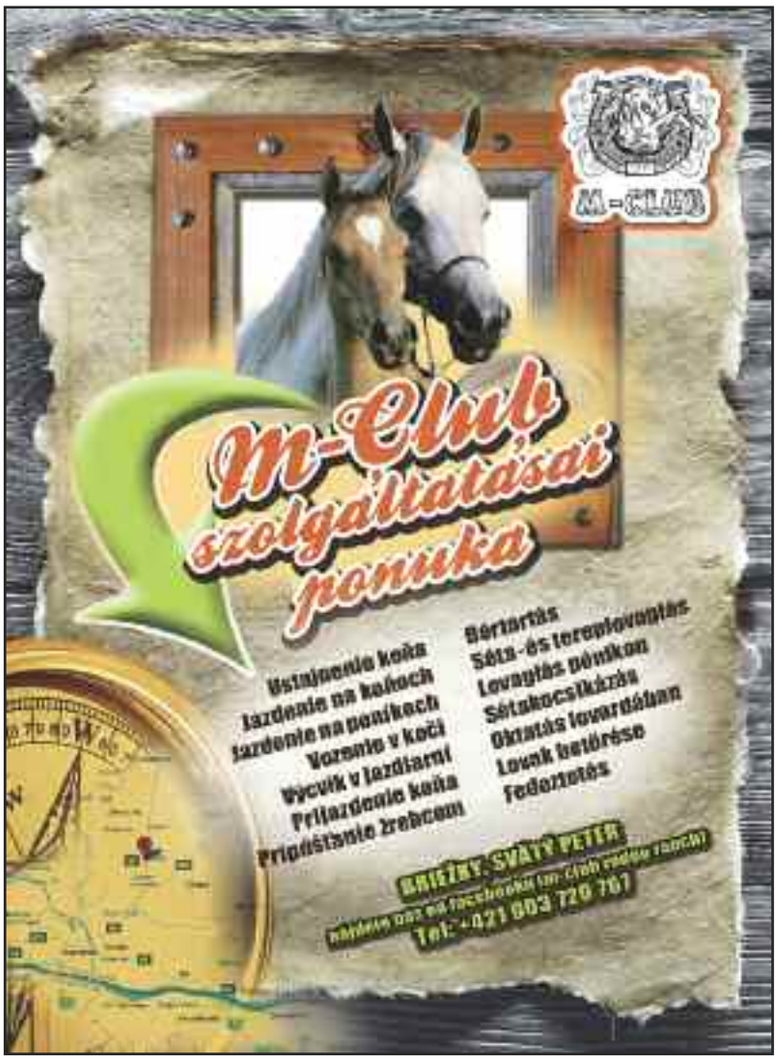

Épül az öko-udvar és a komposztáló

Naszvad

A környezetvédelmi minisztérium 2010. december 15-én hagyta jóvá a naszvadiak kérvényét egy új öko-udvar és komposztáló építésére. A projekt a Környezetvédelmi program keretén belül a regionális fejlesztés európai alapjából van finanszírozva. Összbefektetése 675 260,14 euró, amelyből 95 %, összesen 641 497,13 euró vissza nem térítendő pénzbeli támogatás és a fennmaradt 5 %, vagyis 33 763,01 euro önrész a községi költségvetésből van biztosítva.

A gyűjtőudvar és komposztáló építését 2011 márciusában kezdték el, s várhatóan november 30-ig fogják befejezni.

Az Európai Parlament és a Tanács irányelve szerint az EU tagállamainak 2013 decemberéig hulladékgazdálkodási terveket kell készíteniük. Ennek érdekében a környezetvédelmi minisztérium az újrafeldolgozás ideáját támogatja, és célja egy európai újrahasznosító társadalom kialakítása. A tárca programjában helyet kapott a biológiailag lebontható hulladékokkal való gazdálkodás koncepciója is. A biohulladék elkülönített gyűjtése, komposztálása, majd pedig biogázzá alakítása nálunk is ismert módszer, ám a Szlovák Környezetvédelmi Minisztérium mind ez ideig nem hozott megfelelő intézkedéseket a háztartási hulladékok 40 százalékát kitevő biohulladékok hasznosítására. Ennek beindítása érdekében dolgozta ki a tárca a biológiailag lebontható hulladékokkal való gazdálkodás stratégiáját.

(miriák)

Kevesebb pénz jut a gyümölcsre

Minden napra egy alma a 2011/2012-es tanévben is! Az új tanévben is folytatódik az iskolai gyümölcsprogram, amelyhez a 27 EU-tagállam közül 24 csatlakozott, köztük hazánk is. Brüsszel reményei szerint a rendszer segíthet a diákok egészségesebb étrendre nevelésében és abban, hogy minél kevesebb gyerek legyen túlsúlyos. Jelenleg 22 millióra becsülik a túlsúlyos iskolások számát az EU-ban, közülük több mint 5 millióan minősülnek elhízottnak.

Az új iskolai évben viszont a tavalyihoz képest kevesebb pénzt kapnak az oktatási intézmények gyümölcs és gyümölcslé vásárlásra. Az elmúlt tanévi 2,5 millió euró helyett több mint 300 ezerrel csökkentették az állami dotációt. Az Európai Unió téríti a gyümölcsök, zöldségek, valamint gyümölcs- és zöldséglevek árának hetvenhárom százalékát, a maradékot a gyerekek fizetik.

A mezőgazdasági minisztérium állítja, hogy az EU által támogatott iskolai gyümölcsprogramba egyre több uniós tagállam kapcsolódik be, ezért egyre kevesebb pénzt tudnak országonként erre a célra elosztani, mivel ez az összeg nem lépheti túl a 90 millió eurót.

A projektba bekapcsolódó iskolák már januártól kevesebb gyümölcsöt kaptak az előző évhez viszonyítva. Több iskolában hetente egy alkalommal kaptak friss gyümölcsöt vagy gyümölcslevet.

A mezőgazdasági minisztérium szóvivője, *Monika Szabóová* szerint az iskolákban csökkent az érdeklődés a gyümölcs iránt, mivel a rezort határozata értelmében 1:1 arányban kell felosztani a friss gyümölcs és a feldolgozott gyümölcs arányát.

Több iskola a gyümölcslé mellett döntött, mivel az alma sok esetben a szemétkosárba került, vagy az öltözőben hagyták. A gyümölcslevet készségesebben fogyasztják a gyerekek.

Az iskolaügyi minisztérium az ismeretek függvényében kitart az mellett, hogy gyümölcsöt, zöldséget vagy gyümölcslevet hetente két alkalommal lehetne adni a tanulóknak. A legnagyobb problémát abban látják, hogy kevés a szállító a szlovákiai régiókban.

Az első hallásra kedvezőnek tűnő feltételek ellenére eddig nagyon kevés iskola kapcsolódott be a programba. Az iskolák különbözően vélekednek a kezdeményezésről. Dibusz János, az ógyallai Feszty Árpád Alapiskola és Óvoda igazgatója szerint nem lenne értelme a programnak, hiszen a gyerekek kapnak az ebédhez almát, banánt, mandarint, ezek többsége pedig általában a kukában végzi. Az a gyerek, aki szereti a gyümölcsöt, tízóraira is rendszeresen hoz magával, a többiekre pedig nem lehet ráerőltetni ezzel a programmal sem. A gyümölcsöt például csupán huszonnégy óráig lehet négy Celsius fokos hőmérsékleten tárolni, és csak a program által engedélyezett beszállítók biztosíthatják a zöldséget, gyümölcsöt.

Számtalan iskolát elriaszt a programmal járó adminisztráció és szigorú kritériumrendszer is. Tehát hazánkban nem vált be az iskolai gyümölcsprogram.

(miriák)

Tiszteletüket tették a huszárok

Gúta

Az első Csallóközi Lovastúra utolsó állomása volt Gúta. A Városi Hivatal minden fórumán hirdette a nem mindennapi eseményt, hiszen ez a gyermekek, felnőttek és minden érdeklődő számára szép élményt jelentett.

Gőgh Mihály, a gútai önkormányzat MKP frakciójának vezetője jó kapcsolatot ápol a huszárok vezetőjével, *Tárnok Istvánnal*, így az ő közbenjárásával kapcsolódott be a város a lovasokat fogadó települések sorába. A felvonulás után a Szent Rozália parkban *Horváth Árpád* polgármester köszöntötte a huszárokat, majd rövid megemlékezés következett. A sportcsarnok melletti atlétikai pályán egy kis attrakció gyanánt rövid lovasbemutatót tartottak, amelyet hatalmas tapssal jutalmazott a nézőközönség. Rábeszélték a város elöljáróit is, hogy pattanjanak nyeregbe, ami újabb látványosságot jelentett. A nap végén a lovas katonákat a tájházban az MKP csapata látta vendégül, ahol a lovasok kipihenhették a nap fáradalmait.

csóka

IFILAK találkozó

Alig múlt el a Lakikatlan nagysikerű, a községet széltében-hosszában megmozgató rendezvénye, máris itt egy új esemény. Az IFILAK, melyet szeptember 10-én tartottak a helyi szabadtéri színpadon.

A kellemes esti időjárás „asszisztált" a szervezőknek, hisz kb. 300-an lehettek a szombat esti bulin. Egyre csak jöttek. Egyesek kíváncsiságból, mások határozott szándékkal. Az IFILAK indítóprogramja a kultúrházban megrendezett Fotosokk fényképkiállítás volt. Aztán este hat óra körül már tetemes számú nézősereg várta a beharangozott koncertet, és az azt követő musicalt. Először a helyi AlbatrosS rockzenekar csapott a húrok közé, bestartolva az IFILAK rendezvény alaphangulatát. A zenekar produkcióját a mesterien kezelt fénytechnika is emelte. A rockcsapat főleg a nyolcvanas évek bandáinak számait játszotta, de repertoárjukban megtalálhatók voltak saját „zeneköltményeik" is. Ezután következett a csicsói Musikölkök előadásában a Nagyidai cigányok című musical. A fiatal csoport nem kímélte magát, beleadott apait-anyait. Ezért méltán hangos ovációt és tapsot kapott a lelkes közönségtől. A jól összeállított koreográfia megtette a hatását, ugyanis csakúgy mint a zenekarnál, itt is működött az együtténeklés és az össztánc. A találkozó végeztével mindenki elégedetten vette tudomásul, hogy Lakszakállas ismét bizonyított, és egy újabb rendezvénnyel gyarapodott a község. Megállapíthatjuk, hogy Lakszakállason a szeptember kulturális vonatkozásban forrón kezdődött.

-pint-

Újabb konfliktus a Gútai Természetvédők Egyesületének vezetőjével

Napok óta foglalkoztatta a lakosságot a kérdés, hogy honnan hová hordják a töltésen azt a több autónyi földet, amely a Vízimalom térségéből származhat. A legutóbbi önkormányzati ülés után kiderült, hiszen az egyik interpelláció éppen ehhez a témához kapcsolódott.

A Gútai Természetvédők Egyesületének vezetője, Ivan Šáli elmondása szerint - elhatározta, hogy megvédi a Vízimalom környékén lévő fákat, zöldövezetet, ezért kanálist bágeroztat, hogy minél több vízhez jussanak a növények a Dögös hátsó részén is. Az ő elmondása szerint, mivel ez az ő területe, és rendelkezik a szükséges engedélyekkel, így a munkálatokat nyugodtan végezheti. A horgászszövetség rögtön kérdést intézett hozzá, hogy milyen jogon szeretné összekötni a holtágat a kanálisával, hiszen több ezer euró értékű halat eresztenek évente a Kis-Duna holtágába. Šáli úrnak erre a problémára is lesz megoldása, ha hagyják őt a saját területén, a saját elképzelése szerint dolgozni. Igen ám, de olyan lakossági kérdések és panaszok is érkeztek, hogy milyen jogon vágat ki fákat, ki ellenőrzi a fakivágást. Súlyos probléma évről évre, hogy a holtágban egyébként is kevés a víz, ha azt még megcsapolják, lehetséges, hogy kiszárad.

Ivan Šáli elmondta, hogy áll elébe a tárgyalásoknak, a polgármesterrel mindenképpen szeretne egyeztetni az ügyről, ami természetesen szándékában áll a többi érintett félnek is.

csr

A Magyar Dal Napja

Ógyalla

Ógyalla város, a Csemadok ógyallai alapszervezete és a Konkoly-Thege Miklós Művelődési Központ is csatlakozott a Nyíregyháza, a Magyar Dal Fővárosa felhívásához, a „Nyíregyházával dalol az ország" elnevezésű kezdeményezéshez az idei Magyar Dal Napja kapcsán.

Ez a nap Presser Gábor ötlete nyomán életre hívott zenei rendezvény. Először 2008-ban rendezték meg a Sziget Fesztivál „mínusz egyedik" napján. A hétórás koncerten a magyar könnyűzene több korszakának és stílusának képviselői játszották el részben saját dalaikat, részben más előadókét. 2009-ben – immár a Magyar Dal Napja Nonprofit Kft. koordinálásával - szeptember 13-án tartották, majd ezt követően minden év szeptemberének második vasárnapján (tehát szeptember 8. és szeptember 14. közötti mozgó ünnepen) rendezik meg. Eltérően a megelőző évtől, párhuzamosan több helyszínen, közöttük számos vidéki városban zajlottak az események. A 2010-es évtől bevezették a Magyar Dal Fővárosa címet, amelyre Budapestet és kerületeit kivéve valamennyi város önkormányzata pályázhat. A pályázat feltételei: egyedi és izgalmas program szervezése, szükséges helyszín és pénzügyi háttér biztosítása, valamint politikamentes és a Magyar Dal Napja szellemiségéhez méltó szervezés vállalása. A címet első alkalommal Eger, 2011-ben Nyíregyháza nyerte el.

A Konkoly-Thege Miklós Művelődési Központ nagytermében ebből az alkalomból került sor Tücsök Nikolett koncertjére, csatlakozva a nyíregyháziak felhívásához: „Énekeljen együtt néhány percig sok-sok magyar, legyen bárhol az országban vagy éljen a világ bármely szegletében!" Alkossunk egy nagy, éneklő magyar közösséget, daloljunk együtt a Magyar Dal Napján! Pontban 20 órakor a jelenlévők közösen elénekelték a mindenki által jól ismert „Tavaszi szél vizet áraszt" kezdetű népdalt.

Kocsovics Gabriella, a Csemadok alapszervezetének elnöke szerint kis lépés ez az ugyanazon a napon zajló magyarországi programdömpinghez képest, de nagy lépés az ógyallai magyarok számára, hiszen a régióbeli tehetségek bemutatkozhatnak a nyilvánosság előtt, a szimpatikus kezdeményezés célja pedig a magyar dalok népszerűsítése.

(miriák)

Olvasói levél

Rákóczi nyomában

Nyitott történelemórával ért véget kedden a karvai kultúrházban megrendezett kiállítás, ami körülölelte II. Rákóczi Ferenc életútját Borsitól Rodostóig, kitekintve a világban elhelyezett Rákóczi emlékművekre. A „Rákóczi és kuruc emlékhelyek Európában" című tárlat a MEVE (Magyar Emlékekért a Világban Egyesület) tulajdonát képezi. A kiállítás záróakkordjaként a környék alapiskolás és a helyi mezőgazdasági szakközépiskola diákjainak Dr. Messik Miklós tartott előadást II. Rákóczi Ferenc életéről, jobbára saját fotókkal illusztrálva a fejedelem életútját. Az egyesület felbecsülhetetlen értékű dokumentumokkal is rendelkezik, Rákóczi egyik fontosabb levélrészletének felolvasásával is színesítették a bemutatót. Az egyesület elnöke felvázolta továbbá, hogy milyen egyéb irányú kutatásokat végeznek: munkájuk mindenképp értékes múltunk megismerése, kultúránk megőrzése szempontjából. ***Csákvári Ágnes, Karva***

Gyümölcs-, zöldség- és virágkiállítás

Ógyalla - Bagota

Figyelemfelkeltő kertészeti kiállítást rendezett a helyi kertészek terményeiből a Szlovákiai Kertészszövetség bagotai alapszervezete. A több évre visszatekintő kiállítást második alkalommal szervezték meg szabadtéren, a bagotai parkban. Hosszú éveken keresztül a kultúrház adott otthont a rendezvénynek.

Szalay Katalin őszi kosara

A hagyományos zöldség- és gyümölcsfajtákon kívül tájainkra kevésbé jellemző növényekkel is találkozhattunk. *Peter Krupka*, az alapszervezet elnöke szerint a kiállítás egyik célja éppen az, hogy kevésbé ismert zöldségfélékre hívják fel a figyelmet. Ugyancsak be szeretnék mutatni azt a sokszínűséget, amivel kertjeink büszkélkedhetnek.

Ebben az évben az időjárás is kedvezett a kiállításnak, így nagyon sok látogató gyönyörködött a szebbnél–szebb termányekben, ötletes virágkötészeti kompozíciókban. Ez pedig megnehezítette a zsűri munkáját is. Végül kihirdették a végeredményt: az első díjat Jozef Radošický nyerte el, második Žóka Ostružlíková, harmadik Milka Červenáková lett.

A szervezet elnöke ugyanolyan színvonalasnak tartotta az idei termékkiállítást és a bemutatott termékeket, mint az előző évek kínálatát. Lehet, hogy az árak, a gazdasági helyzet és a támogatások miatt egy kissé kiábrándultak a gazdák, de dicséretet érdemelnek azok, akik kertjeikben évről évre ilyen szép árut tudnak termeszteni.

Virág és zöldség egy tálban

Miriák Ferenc
A szerző felvételei

Naszvadiak találkozója és Naszvadi Napok

A Naszvadi Napok idei rendezvényét és a naszvadiak nyolcadik alkalommal megszervezett találkozóját még az időjárás is kegyeibe fogadta.

A háromnapos program már hagyományosan az alapiskola dísztermében kezdődött péntek délután, a volt diákok találkozójával. Ezt követte a megemlékezés a Naszvadiak Emlékművénél. *Haris József* polgármester ünnepi beszédét követően a helyi önkormányzat és a testvértelepülések képviselői elhelyezték a megemlékezés virágait a Naszvadról kitelepített lakosok nevében.

A rendezvény ünnepi önkormányzati üléssel folytatódott, ahol kitüntetésben részesültek, akik az elmúlt évben munkájukkal öregbítették a község hírnevét. Köszöntőlevéllel lett kitüntetve: Bencsík Vilmos, Hulkó Katalin, Blahó Zsuzsanna, Mátyus Katalin, Tobolka Péter, Turan Szidónia, Kiss Verona, Sallai József, Štefan Barkóczi, Keszeli Zoltán, Rajkó Ilona. Köszönőlevelet kaptak: Mátyus Erzsébet, Gerhardt Lívia, Ba Erzsébet, Polgár Magdolna, Maráz Mária. A község díjával lett kitüntetve Dibusz János, egykori Csemadok-elnök, alapiskolai igazgató, sportvezető, képviselő, jelenleg az ógyallai Feszty Árpád Alapiskola és Óvoda igazgatója. Az első napot a História együttes koncertje zárta.

A szombati nap a műfüves pályán, labdarúgó-tornával indult. Déli tizenkét órakor kezdetét vette a gulyás- és halászléfőző verseny a kultúrház udvarán. Egy órakor megérkeztek a lovasok és a községi hivatal melletti téren lovagolhattak az érdeklődők.

A kitüntetettek az első sorban foglaltak helyet

Ismét sikeres volt a nemzetközi Fotópiknik

Két órakor a Lyra szobornál ismét megnyitotta kapuját a nemzetközi Fotópiknik. Az első alkalom sikere igazolta, hogy szükség van ilyen rendezvényre, ahol alkotó és érdeklődő személyesen találkozhat. A nap folyamán több százan, fiatalok és idősek, családok gyerekekkel, párok és egyedülállók sétáltak végig a rendhagyó kiállításon. A látogató igazán elégedett lehetett, hiszen egy roppant változatos, sokrétű tárlatot járhatott be, nemcsak a témának, hanem a technikai megoldásoknak köszönhetően is.

A szórakoztató műsorban a Princess együttes zenélt, a Viva tánciskola növendékei táncoltak, Silvia Klimentová énekelt. Közben foci- és kézilabdameccsek zajlottak. Este kiértékelték a főzőversenyt a kultúrház udvarán, majd népmulatsággal zárult a második nap.

Vasárnap már hagyományosan istentiszteleteket tartottak delelőtt, folytatódott a búcsú és a vásár. Délután az ünnepi gálaműsorban a helyi kultúrcsoportok és szólisták léptek színpadra.

Haris József polgármester (balról) a község díjával tüntette ki Dibusz Jánost

Miriák Ferenc
A szerző felvételei

Ünnepeltek a nyugdíjasok

Ímely

Fennállásának 15. évfordulóját ünnepli ebben az évben az Ímelyi Nyugdíjasklub. A klub megalakításának gondolatát *Mária Ďurišková, Búzás Veronika* és *Bachorecz Margit* vetette fel a község akkori polgármesterének, *Vendelín Vrábelnek*, aki nagyszerű ötletnek tartotta a megalakulást. A klub tevékenységére megfelelő helyiséget találtak a kultúrházban. Kisebb átalakítás és megfelelő berendezések után 1996. július 6-án sor került a klub alakuló ülésére, amelyen 108 tag vett részt. Az ülésen megválasztották az öttagú vezetőséget és a klub ügyintézőjét. Kezdetekben a klub minden szerdán és vasárnap volt nyitva, 1997 óta pedig minden vasárnap délután fogadja a községben élő nyugdíjasokat.

A szerző felvétele

A klub tizenötéves fennállása során szorosan együttműködik és baráti kapcsolatokat ápol a naszvadi, marcelházi, gútai, izsai, pati és a magyarországi nemesszalóki, héregi nyugdíjasokkal. 2003 után a klub tevékenységében a kezdeti lendület ugyan kissé megtört, ennek következményeként a közös találkozások főleg a kulturműsorok szervezésében nyilvánulnak meg.

Öt évvel ezelőtt megalakult a Szupernagyik női táncegyüttes, amely azóta rendszeresen fellép nemcsak a községben, de a régió több településén is. Rendszeresen fellépnek az énekkarok járási seregszemlén.

Van mire emlékezni, hiszen az ímelyi nyugdíjasok aktív életet élnek. Büszkék arra, hogy a klubtevényeség az elmúlt tizenöt évben sokak érdeklődését felkeltette. Sok jelenlévőben új gondolatok és új célok fogalmazódtak meg, tervek születtek, élhetőbb jövőkép alakul ki. **(miriák)**

Avattak Ifjúságfalván

2011. szeptember 11-én nagykeresztet, urnafalat és felújított Máriácska szobrot avattunk Ifjúságfalván a kisszigeti búcsú alkalmából. Az urnafal megépítésére a ravatalozó felújítására kapott dotáció keretén belül került sor. A nagykereszt felállításának ötlete Kamenicky Gábortól származik, aki ez év elején egy feszületet ajándékozott a községnek. Falunk ácsmestere, Dilingai Roland adományként készítette el a keresztet.

Felújításra került az eredetileg 1934-ben Kisszigeten felállított képoszlop és a szoborfülkében található Szűz Mária szobra. Ezt a szobrot a helyi kocsmáros, Molnár Mihály és felesége, Nagy Jolán fiuk meggyógyulása után hálából állíttatta. A szobrot Kamenicky Gábor újította fel a község támogatásával. Ezúton szeretném tolmácsolni a hívő gyülekezet köszönetét Dilingai Rolandnak, Kamenicky Gábornak és mindenkinek, aki részt vett a munkálatokban.

-gg-

Kamenicky Gábor felvétele

Diákszínpad alakult

Keszegfalva

A falunapon mutatkozott be először a pár hónapja alakult keszegfalvai diákszínpad. A dzsungel könyvéből adtak elő betétszámokat, melyeket a hálás hazai közönség többször is megtapsolt.

A csapat jelenleg 15 tagból áll, de erről beszéljen a diákszínpad vezetője, *Pastorek Melinda*: „Már rég szerettem volna bevonni a fiatalokat a helyi kulturális életbe. Gondoltam, erre a legjobb lehetőség egy helyi diákszínpad megalapítása. Mivel gyermekkorom óta rendszeresen részt vettem a hasonló csoportok munkájában, ez vezérelt, hogy Keszegfalván is kellene valami hasonlót csinálni. Nem mondom, hogy könnyű volt a szervezés, hisz minden kezdet nehéz, főleg akkor, ha ez a tevékenység már hosszú ideje nem működött. Nagy előny számunkra, hogy a polgármester rendelkezésünkre bocsátja a kultúrházat a rendszeres próbák megtartására. Ezekután elkezdődött a csapat toborozása. Ennek eredménye már idén márciusban körvonalazódott, amikor is annyian lettünk, hogy bele lehetett vágni egy diákszínpad alapításába. El kell, hogy mondjam, a csapat gerincét komáromi fiatalok képezik, de öten a falunkból is csatlakoztak a társasághoz. A diákszínpadot jelenleg a következők alkotják: Koller Karin, Vágner Dorottya, Kliment Ferenc, Kliment Mónika, Lukáč Anikó, Kiánek Christopher, Vysocký Nikoletta, Varsányi Claudia, Gadžurič Tünde, Pham Hong Klaudia, Pastorek Kinga, Pastorek Dávid, Laki Bernadett, Lehocky Dominika és Buzás Andrea. Az első fellépésünk úgy érzem sikerült, ami pozitív irányba viszi a társaságot. Ennek eredményeképpen már négy új fiatal is tagja a csoportnak. A csapat hetente egy alkalommal próbál, kb. két órát. A keszegfalvai diákszínpad következő bemutatóját karácsonyra tervezi, amikor is a Betlehemi játékokat fogják előadni. Lám, mit tesz, ha valakik a jó ügy mögé állnak és segítenek, mert agilis, tehetséges fiatalok minden községben találhatók, de vajon léteznek olyanok, akik összefogják és kulturális munkára serkentik őket?

Kép és szöveg: **-pint-**

Naszvadi Kálvária

A régi római katolikus temetőben áll a 19. század második felében emelt Kálvária. A domb tetejére gyalogút vezet, melynek oldalainál a keresztút 7-7 állomásának kápolnái találhatók.

Ezek a karcsú, négyzet alakú téglaépítmények háromszögű timpanonban végződnek. A kápolna képeit napjainkban a római katolikus plébánián őrzik. A kápolnák fölött három talapzat látható, amelyekről hiányoznak az eredeti keresztek. Csak a középső talapzaton van egy újabb kereszt korpusszal. A domb tetején kápolna található, amelyet 1950 után tudatosan rongáltak meg, és végül 1960 körül lerombolták. 1995-ben aztán csaknem az eredeti állapotában építették újjá.

A kápolnában egy imádkozó szent (talán Veronika?) megrongált homokkő szobrát látjuk. A hagyomány szerint ő az a jeruzsálemi jámbor nő, ki Krisztusnak a Golgotára vezető úton fátyolát (kendőjét) nyújtotta át izzadságának letörlésére és midőn azt visszakapta, tövissel megkoronázott fejének képe maradt rajta. A kápolna alatt lévő kriptát szintén a 60-as években pusztították el. A kálvária és a temető mindmáig magán viseli a sokéves rongálás nyomait. A régi sírkövek rózsaszín és szürke márványból készültek, de szinte valamennyi megmaradt sírkő megrongálódott. **(miriák)**

Sportkommentár

A tekintély megszerzéséhez több kell

A Területi Labdarúgó Szövetség sporttechnikai bizottsága az utolsó pillanatban megváltoztatta két mérkőzés kezdési időpontját a Területi Bajnokság II. osztályának múlt vasárnapi fordulójában. Ez magában nem is lenne különös hír, amennyiben mindez az érvényben lévő versenykiírás alapján történne. Az ugyanis pontosan meghatározza, milyen szabályokat kell betartani ahhoz, hogy az illetékes bizottság áldását adja a két klub megállapodására.

A sporttechnikai bizottság két héttel ezelőtt elrendelte az Őrsújfalu – Ifjúságfalva találkozó hivatalostól eltérő, tehát 10.30 órai kezdési időpontját. Tette ezt – ahogy más esetekben is -, hivatkozva a játékvezetői testület problémáira a játékvezetők számát tekintve. Az őrsújfalusiak azonban csak a múlt hét folyamán eszméltek, hogy szeretnének a hivatalos időpontban, tehát 15.30 órakor játszani, mivel éppen búcsú lesz a városrészben. A bizottság helyt adott a kérésnek, és a Csicsó – Martos találkozót „tüntette ki" a délelőtti kezdéssel, míg az őrsújfalusiak a hivatalos időpontban mérkőzhettek meg soros ellenfelükkel, Ifjúságfalvával. Eddig látszólag rendben is lennének a dolgok, ámde az eset két kérdést is generál. Az egyik, talán nem elhanyagolható, a szurkolók megtévesztése. Nemcsak a hazaiaké, de a más településekről érkező szurkolóké is, akik többségében a hírközlő eszközökből értesülnek az egyes találkozók időpontjairól. Szerkesztőségünkbe is többen telefonáltak, és talán joggal kérték számon az általunk is leközölt időpont megszegését. Márpedig, mi minden pénteken, lapzárta előtt egyeztetjük ezeket a sporttechnikai bizottság elnökével. A másik, nem kevésbé fontos tényező, a TLSZ tekintélyének megőrzése, a klubok rendszabályozása a vonatkozó előírások betartását illetően. A versenykiírás ugyanis pontosan és félreérthetetlenül megszabja, milyen körülmények közt, és főleg milyen határidővel kérhetik a klubok a hivatalos időpont megváltoztatását. Mivel a sporttechnikai bizottság által megszabott 10.30 órai kezdési időpont ebben az esetben hivatalos időpontnak minősül, az őrsújfalui klubnak 14 nappal a találkozó előtt kérnie kellett volna a változtatást. Persze, ha időben volt tudomása arról, hogy a szövetség erre az időpontra tűzi majd ki a találkozó kezdetét.

Az ügyben megkerestük Kovačic Tibort, a sporttechnikai bizottság elnökét, aki a következőket mondta el lapunknak: *„Mi a sorsolásnál felszólítottuk a bajnokságban résztvevő klubok képviselőit, hogy jelezzék a búcsúk időpontjait településeiken, éppen a hasonló félreértések elkerülése végett, de magának a sorsolásnak a lebonyolítása végett is, hogy ezekben az időpontokban élvezhessék a hazai pálya előnyét. Ez a mérkőzések látogatottsága miatt is fontos tényező, hiszen ezek a búcsúi mérkőzések lényegesen megnövelik a nézőszámokat. Az őrsújfalui vezetők azonban csak néhány nappal a találkozó előtt jelezték, hogy tekintettel a búcsúra, szeretnék 15.30 órai kezdettel lejátszani bajnoki mérkőzésüket. Ebben a helyzetben kivételesen úgy döntöttünk, hogy helyet adunk kérésüknek, éppen az említett látogatottság okán. Szerencsére a csicsóiak megállapodtak Martossal a délelőtti kezdésben, így játékvezetői szempontból is megoldódott ez a játéknap. Szeretném azonban leszögezni, hogy a jövőben szigorúbban fogjuk kezelni az ilyen eseteket, és mindenképpen ragaszkodni fogunk a versenykiírás betartásához"* – mondta el a sporttechnikai bizottság elnöke.

Nem történt tehát különösebb szenzáció, a mérkőzéseket annak rendje s módja szerint lebonyolították. Ha azonban a szövetség nem fogja a jövőben következetesen betartani illetve betartatni a versenykiírás és egyéb vonatkozó szabályok előírásait, úgy nagyon nehéz helyzetben találhatja magát. Olyanban, amikor már nem is irányít, inkább csak csendes szemlélője lesz a klubok „magánszámainak". Persze, az igazi tekintély megszerzéséhez nemcsak a kellő szigor és követelményrendszer betartása járul hozzá, de nyújtani is kell valamit. Például, pártatlan játékvezetést, objektív ellenőröket, és egyebeket. No, de ez már egy másik történet...

AZ oldalt összeállította: Böröczky József

Biliárd

Köles Balázs sikere a junior vb-n

A lengyelországi Kielce-ben rendezték meg a juniorok világbajnokságát, amelyen a komáromi Köles Balázs nagyszerű teljesítményt nyújtva, az előkelő kilencedik helyen fejezte be a versenyt. Sőt, ez az eredmény minden eddigi idők legnagyobb sikere a Szlovák Biliárd Szövetség 18 éves történelme folyamán. És mindez éppen egy komáromi fiatalember nevéhez fűződik.

Mivel a vb-re egyenes ágon csak a kontinensbajnokok szereztek jogot, a szlovákiai versenyzőknek selejtezőtornán adatott meg a lehetőség az esetleges részvételre. A pozsonyi 1. BC Karloff versenyzője, Jakub Koniar és a komáromi 1. BC versenyzője, Köles Zsolt vehettek részt a 43 versenyzőt felvonultató selejtezőn, amelyről az első három helyen végzett versenyző utazhatott ki a kielcei vb-re. Míg a komáromi versenyző vereség nélkül vette az akadályt, addig a pozsonyi fiú csak a 17. helyen fejezte be a versenyt, ami a világranglista 49. helyét jelentette. Így történt, hogy a vb-n Köles Balázs egyedüli versenyzőként képviselte Szlovákiát.

A vb első fordulójában az amerikai Brendon Crockett ellen győzött 11:8 arányban, majd következett a kétszeres Európa-bajnok orosz Pavlucskin, akitől viszont Balázs 11:2 arányban kikapott. A versenykiírás szerint még a vigaszágon volt esélye a továbbjutásra, ehhez azonban mindenképpen győznie kellett a koreai Teak Dong Ima ellen. Remek játékkal, Balázs 11:3 arányban nyerte a találkozót. Az amerikai Dany Olson ellen 11:9 arányban ismét győzött, így következett a legjobb nyolc közé való jutásért való küzdelme a szintén kétszeres Európa bajnok, orosz Daniel Maslov ellen. Bár a találkozó eleje kiegyensúlyozott volt, az orosz fiúnak sikerült néhány tiszta játszmát hoznia, ami eleve nem engedte szóhoz jutni a komáromi fiút. Ezt a mérkőzést az orosz versenyző 11:4 arányban nyerte, így Köles Balázs leszorult a végső kilencedik helyre.

Ez az év mindenképpen kedvezett a szlovák junior válogatottnak, hiszen júniusban a Koniar, Köles, Kováč, Latyka összetételű csapat ezüstérmet szerzett egy Budapesten megrendezett nagyszabású nemzetközi versenyen, majd jött a komáromi fiú sikere a vb-n. A tavalyi Eb csapat-bronzérem után, egy újabb siker, amelynek komáromi résztvevője is volt.

Köles Balázs ellenfele játékát figyeli a vb egyik mérkőzésén

Karate

Tizenkét órás küzdelmi maraton

A Szlovák Shinkyokushin Karate Szervezet és a Seishin Karate Klub (Keszegfalva, Ekecs, Nemesócsa, Dunaszerdahely és Ekel) harmadízben szervezte meg tizenkét órás küzdelmi maratoniját. Az eseményen több klub képviselői is megjelentek, hogy részvételükkel segítsék elő a rendezvény sikerét. Ott voltak a Wasabi Klub (Hetény, Szentpéter, Naszvad) versenyzői Molnár Péter és Molnár Zoltán vezetésével, de besegítettek a dél-komáromi és csornai karatésok is. Néhány kempós is megtisztelte részvételével ezt az egyedi rendezvényt a Komáromi Kempo Klubból, de a Farkas Péter vezette Gútai Kick-Box Klub tagjai is szépen kivették részüket a végső sikerből.

A Seishin Karate Klubot 37 versenyző képviselte, és szinte valamennyien aranyérmet szereztek, azaz több mint 60 küzdelmet teljesítettek. Sőt, sokan száz küzdelem felett teljesítettek, ami egészen ritka teljesítménynek számít.

A legtöbb küzdelmet teljesítők:

Lányok: Varga Dóra (Seishin Dunaszerdahely) 155 küzdelem

Fiúk: Markovics Ádám (Seishin Keszegfalva) 195 küzdelem

Nők: Hupian Kristína (Seishin Keszegfalva) 70 küzdelem

Férfiak: Kovács Patrik (Seishin Keszegfalva) 80 küzdelem

Erőpróbák:

Legtöbb guggolás: Szabó András (Seishin Ekel) 1160

Legtöbb ugrálókötél: Szabó Bálin (Seishin Ekel) 3000

Legtöbb fekvőtámasz: Ryšavý Baltazár (Extrém Sport Klub Komárom) 1140

A tizenkét órás küzdelmi maraton néhány résztvevője

Programajánló

ÉSZAK-KOMÁROM:

Csemadok Galéria: Szeptember 20-án 13.00 órakor a Civilizációs Betegek Szövetsége – Szívbetegek Komáromi Alapszervezete és a Komáromi Nyugdíjasok Klubja ***Szívünk egészsége*** c. előadást tart. Az előadás mellett vérnyomásméréssel, sportvetélkedőkkel, frissítőkkel, tombolával készülnek a szervezők.

Duna Menti Múzeum és Könyvtár épülete, Nádor u. 8.: ***A cserkészfogadalom jelentősége.*** A Visegrádi Négyek országai cserkészmozgalmának dokumentum-kiállítása, szeptember 23-ig tekinthető meg.

Duna Menti Múzeum főépülete, Nádor u. 13.: 5 világrész fotóművésze - ***Tóth István ceglédi fotóművész gyűjteménye*** november 5-ig látogatható.

Zichy Palota: ***Csótó László-Nosztalgia grafika kiállítás,*** október 21-ig tekinthető meg.

RÉV Magyar Kultúra Háza (Tiszti Pavilon): Szeptember 23., 20.00 órakor ***Komáromi fonó*** – táncház a Révben. Zenél a Pengő és a Hárompatak zenekar, táncokat tanít: Szűcs Katalin és Korpás György, Ölveczky Árpád és Ölveczky Mónika.

Szent András templom: Szeptember 24-én ***Cintula György Katalin és Galla József orgonahagversenye*** Liszt Ferenc születésének 200. évfordulója alkalmából, valamint ***Liszt Ferenc és kora magyar egyházzenéje*** - kiállítás.

NAGYMEGYER:

VMK nagyterme: Szeptember 19-én, 17.00 órai kezdettel ***Az időskor méltóságáért.*** Alzheimer kóros emberek hozzátartozói klubjának megalapítása a Szlovákiai Alzheimer Társaság nagymegyeri magyar részlege szervezésében.

DÉL-KOMÁROM:

Jókai tér:
Szeptember 23-án ***Móric nap***
9.30 Jókai Mór szobrának megkoszorúzása
10.00 Fogi Színház: Jókai Mór - Rossa László – Lénárt László: Szaffi, népzenés gyermekszínmű
17.00 Szekér Színház: Jókai Mór Színészkordé – történet egy vándorszínház életéről
18.30 Másik Lehel - Vizeli Csaba: Az Aranyember – musical részletek
Kiegészítő programok 14.00 órától. A Jókai Mór Városi Könyvtár ingyenes beiratkozási akciója, Jókai, a jó kertész – Őszi gyümölcskóstoló, kiállítás, könyvsátor, antikvárium, irodalmi sátor, fotózás korhű ruhákban.

Szabadság tér: Szeptember 24. ***„EZ A NAP MÁS"***
10.00 Paraolimpia a Petőfi Iskolában. Kiegészítő programok: ügyességi és fejlesztő játékok, kézműves foglalkozások, egészség-sátor, kutyaterápia, arcfestés, kiállítás.
18.00 Sztárvendég: MCDC

Református templom: Szeptember 21-én, 19.00 órakor ***Rákász Gergely orgonakoncertje.*** Válogatás Gershwin, Ravel, Strauss műveiből. Belépő: 1990,-Ft. Jegyek kaphatók a Tourinform irodában.

Fedeles Lovarda, Lovarda tér 4.:
Szeptember 24., 18.00 ***Mágnás Miska*** (Operett két felvonásban). Jegyár 4000-5000 Ft. www.lovasszinhaz-komarom.hu

Humor

Az anyós látogatóba érkezik a lányáékhoz.

- Meddig marad, anyuka? - kérdezi a veje.

- Ameddig szívesen láttok, fiam.

- Hát még egy kávét sem iszik meg?

☺ ☺ ☺

A rendőr találkozik a jótündérrel:

- Rendőr, teljesítem 3 kívánságod. Mi legyen az első?

- Szeretnék egy olyan söröskorsót, ami nem tud kifogyni.

- Tessék.

A rendőr issza, issza, aztán megszólal:

- Ez nagyon jó, ebből kérek még kettőt!

☺ ☺ ☺

Az idős vadász meséli afrikai vadászélményeit.

- Afrikában lőttem 16 zsiráfot, 6 elefántot és 8 noplizt.

- Mit? - kérdezi a hallgatóság.

- Nopliz-t, feleli a vadász, kicsi fekete, felteszi a kezét és azt mondja, hogy no please.

Nyerjen belépőjegyet Charlie koncertjére!

A gutai Billiárd Clubban október 8-án lép fel Charlie. Fejtse meg helyesen kérdésünket és hallgassa őt élőben!

A FELSOROLTAK KÖZÜL MELYIK CHARLIE-DAL?

a, Minden, ami szép volt
b, Az légy, aki vagy
c, Adj helyet magad mellett

Nem kell mást tennie, mint elküldenie a helyes választ szerkesztőségünk címére (Delta, Františkánov 22, Komárno 945 01), vagy e-mail címünkre (deltakn @gmail.com). Beküldési határidő: szeptember 29.

A nyertesek névsorát a DELTA október 3.-i számában közöljük.

TAT forduló Keszegfalván

Már a falunap óta TAT lázban ég Keszegfalva. E hét szombatján a keszegfalvai kultúrház lesz a helyszíne a tájainkon oly népszerű TAT negyedik fordulójának. A helyi illetve a környékbeli települések közönsége most már „testközelből" is megtapasztalhatja, milyen is e verseny színvonala. Az elmúlt fordulók tapasztalatai alapján népes szurkolói illetve rajongói táborokat várnak mind a hat településről. Egy biztos, nem akármilyen hangulat fog uralkodni Keszegfalván, a helyi kultúrházban, ahol a hazaiak bemondó üdvöskéje Szolik Judit, és énekestehetsége Mészáros Tamás is fellép. Értesüléseink szerint Megyercsről, Ekelről, Csallóközaranyosról, sőt még Szilasról is jeleztek szándékot a rendezvény megtekintésére. A találkozó belépőjegyeivel is lehet szavazni. A kéteurós jegy hátoldalán 1-től 12-ig számsor található. Azt a számot kell bekarikázni, amely produkció a legjobban tetszett. Várunk mindenkit, aki szeretné látni és hallani a TAT ifjú titánjait. Találkozunk szeptember 24-én, szombaton este 5 órakor a keszegfalvai kultúrházban! Jöjjenek, meglátják - megéri!

-pint-

Horoszkóp

KOS
Próbáld meg türtőztetni magadat, és elfogadni, hogy kevesen bírják a kemény, mindenkinek „odamondogató" agresszív stílusodat.

BIKA
Hivatásod és a munkád területén jelentős változásokra számíthatsz. Olyan feladatok várnak rád, ahol megmutathatod, mire vagy képes.

IKREK
Kerüld az összetűzést a főnököddel és a kollégáiddal. Vegyél erőt magadon, és helyette koncentrálj inkább az éppen aktuális feladataidra.

RÁK
Legyél türelmesebb, nem mindig kaphatod meg azonnal amire vágysz, és ez sok esetben még a hasznodra is válik. Csak lassan közelíts a céljaid felé.

OROSZLÁN
Közeli ismerősökkel, rokonokkal lehetnek vitáid, nézeteltéréseid, s bár nem veszed túlságosan a szívedre, azért okozhatnak némi csalódást.

SZŰZ
Élénk társasági életre számíthatsz, érdemes lesz kimozdulni otthonról. A szerelemmel kapcsolatos dilemmádban hagyatkozz mindig a megérzéseidre.

MÉRLEG
Tele vagy szorongással, de ha sikerül megfejtened a mélyebb összefüggéseket, akkor valószínűleg a - mostanában gyakran jelentkező - testi tüneteid is megszűnnek.

SKORPIÓ
A spontán dolgok sokkal jobbak, mint azok, amiket hosszasan tervezgetnek. Kár lenne ezt kihagynod.

NYILAS
Egy régebbi kapcsolat felújítása kezdődhet el, amiről azt hitted, már lezártad, de kiderül, hogy az érzések még mindig elevenen élnek benned.

BAK
Döntsd el, egy álomvilágba menekülsz a valóság elől, vagy végre szembenézel az eddig asztal alá söpört problémákkal.

VÍZÖNTŐ
Tudomásul kellene venned, hogy a dolgok nem mindig úgy alakulnak, ahogyan szeretnénk. Nem mindig a Te kezedben van az irányítás.

HALAK
Ha alaposan utánajársz a dolgoknak, az eddiginél is jobb állást találhatsz, ha készen állsz a váltásra.

Készítette: Zulejka

A Komármi régió hetilapja • Komárňanský regionálny týždenník DELTA
Kiadó - Vydavateľ: Vydavateľstvo KT spol. s.r.o., KT Könyv- és Lapkiadó Kft., Komárno. **Ügyvezető igazgató - Konateľka spoločnosti:** Szénássy Tímea. **Főszerkesztő - Šéfredaktorka:** Szénássy Tímea. **Szerkesztő - Redaktor:** Böröczky József. **Munkatársak - Spolupracovníci:** Csóka Regina, Földes V. Katalin, Lantódy Andrea, Miriák Ferenc, Pint Sándor. **Grafikus - Grafická úprava:** Soóky Gergely. **Korrektor - Korektúra:** Barczi László. **Titkárság és hirdetésfelvétel - Sekretariát a príjem inzercie:** Ganzer Andrea. **Tel.:** 035/7733 566, 0905 213 967. **Fax:** 035/7733 567 **E-mail:** delta.kn@mail.t-com.sk, deltakn@gmail.com. **Web:** www.deltakn.sk **A szerkesztőség címe - Adresa redakcie:** Ul. Františkánov 22, 945 01 Komárno 1. **Nyomda - Tlač:** Nec Arte spol s.r.o. Kéziratokat nem küldünk vissza. Nevyžiadané príspevky nevraciame. **Ev. číslo:** EV 3325/09. **A hirdetések tartalmáért nem vállalunk felelősséget. Za obsah inzercií nezodpovedáme.**

AUTOŠKOLA ELÁN
Ladislav Lakatos - Nádvorie Európy - Švajčiarsky dom č. 12
www.autoskolaelan.sk
Výcvik vodičov na skupinu B
Vodičský preukaz už za 6 týždňov
Tel. č.: 035/7726 999, 0905 489 059
zľava 370 eur s DPH

... a sikeres gépkocsivásárláshoz vezető út!
CARS SLOVAKIA s.r.o.
KOMPLEX MEGOLDÁS
• Gépkocsik finanszírozása : újaké és használtaké, személyautóké és teherautóké • Nem kérünk balesetbiztosítást. A gépkocsikat használatuk idejétől függetlenül finanszírozzuk • minimális finanszírozási összeg már 1 300 eurótól, maximális összeg meghatározása nélkül • A törlesztés ideje az ügyfél döntése szerint 6-72 hónap • Akontáció már 20 %-tól • A kidolgozási illetéket beszámítjuk a törlesztés összegébe • A hitelszerződés elintézése megvárásra a gépkocsi eladójánál
cars.slovakia@gmail.com www.carsslovakia.sk
info: +421 (0)917 564 300

MALÍK JÚLIUS
KAROSSZÉRIA-LAKATOS
TEL.: 0911 305 334
KAROSSZÉRIA JAVÍTÁS EGYENGETŐPADON, OLAJCSERE, FÉKBETÉTCSERE, TELESZKÓPCSERE.
E-mail: malik.julius@centrum.sk
Odborárov 1653, 945 01 Komárno

VattiGEO
GEODETICKÁ KANCELÁRIA
Vörös Attila
geodet - földmérő
+421 (0)905 779 657
www.vattigeo.sk
FÖLDMÉRŐ IRODA

Hurbanovská hvezdáreň má 140 rokov

Okno do nekonečnosti vesmíru

Pracovníci hurbanovskej hvezdárne si v týchto dňoch pripomínajú 140. výročie vzniku tohto kultúrno-výchovného zariadenia. Na sklonku leta roku 1871 sa v tomto meste – vtedy sa volalo Stará Ďala – uskutočnili prvé pozorovania hviezdneho nekonečna.

Človek veľkých ambícií

Pri zrode hvezdárne stál miestny statkár dr. Mikuláš Konkoly-Thege, ktorý vede a šíreniu vedeckých poznatkov obetoval nielen svoj čas, ale aj vlastný majetok. Tento človek s veľkými ambíciami výborne kreslil, vynikajúco hral na klavíri a komponoval hudobné skladby. Najviac ho však lákala živá príroda a vesmírne diaľavy. Prvé pozorovanie uskutočnil pomocou desaťcentimetrového ďalekohľadu okrúhle pred 140 rokmi z balkóna svojho kaštieľa. Približne v rovnakom čase začal aj s dennými meteorologickými pozorovaniami, neskoršie sa pustil do pozorovania pohybov v podzemí a sledovania zemského magnetizmu.

Hurbanovská hvezdáreň sa čoskoro stala popredným astronomickým pracoviskom v celoeurópskom meradle a dovtedy nenápadné mestečko preslávila ďaleko za hranicami Uhorska. Konkoly dal – väčšinou za vlastné peniaze – postaviť nové objekty, hvezdáreň vybavil modernými prístrojmi, z ktorých viaceré boli vlastnej výroby. Na sklonku 19. storočia celé observatórium daroval štátu s tým, aby sa jeho riaditeľom mohol stať až do svojej smrti, ktorá nastala roku 1916.

Sláva hvezdárne neupadla ani po vzniku prvej ČSR, utlmila sa však počas druhej svetovej vojny a niekoľko rokov po nej. Od roku 1962 sa píše nová kapitola jej histórie, vďaka ktorej sa Hurbanovo stalo hlavným mestom slovenskej astronómie, najmä amatérskej.

Za slnkom i za milovníkmi hviezd

V krátkom článku nie je možné vymenovať všetky aktivity vyvíjané dnešnou Slovenskou ústrednou hvezdárňou a často oceňované najmä odbornou verejnosťou. Spomeňme aspoň, že jej hlavným odborným a pozorovacím programom je slnečná fyzika, ktorá prebieha v pavilóne horizontálneho spektografu z roku 1984. Rovnako sa rozvíja aj odborná činnosť v oblasti medziplanetárnej hmoty. V Hurbanove sa fotografujú kométy a asteroidy (malé planétky), z ktorých niekoľko objavili a po našich velikánoch nazvali pracovníci tejto hvezdárne. Záujemcom, ktorí sa radi kochajú bližším pohľadom na oblohu, slúži päť veľkých ďalekohľadov a ďalšie prístroje.

Pôvodná budova hurbanovskej hvezdárne pred jej rekonštrukciou. Fotografia je z roku 1960.

Široká a mnohostranná je výchovno-vzdelávacia a popularizačná činnosť hvezdárne. Metodicky usmerňuje ostatné astronomické pracoviská po celom Slovensku, vydáva odborné príručky, vrátane dvojmesačníka Kozmos, vyrába menšie ďalekohľady a ďalšie pomôcky. Pravidelné stretnutia záujemcov o vesmír, odborné konferencie, zrazy mladých astronómov, súťaže pre žiakov – to sú ďalšie zložky z mozaiky aktivít hvezdárne. Záslužným počinom tohto zariadenia bolo vydanie 450-stranovej, bohato ilustrovanej monografie Dejiny astronómie a Slovensko (jej autorom je odborný pracovník hvezdárne Ladislav Druga). Kniha vydaná roku 2006 je ojedinelým dielom svojho druhu v európskom meradle a skvelým príspevkom k poznávaniu vesmíru.

Aj keď objekty hvezdárne boli vynovené, či postavené nové, bude čo robiť aj v nastávajúcich rokoch. Žiada sa najmä zmodernizovať planetárium a pre hvezdáreň zadovážiť nové prístroje obohatené výpočtovou technikou. Nie menej náročnou úlohou bude rekonštrukcia Paláca astrofyziky, ktorý dal roku 1913 postaviť Konkoly ako súčasť hvezdárne a ktorému by pristala kultúrno-spoločenská funkcia.

fb, *Snímka: autor*

Predpoveď počasia 19. 09. - 25. 09.

V pondelok 19. 9. predpokladám v našom regióne veľkú oblačnosť až zamračené s občasným dažďom, miestami intenzívnym, chladno. Množstvo vlahy do 10 mm, možnosť aj viac!!!. Nočná teplota od 11 do 13 °C, denná teplota od 12 do 14 °C. Mierny až čerstvý, nárazový SZ vietor do 5 – 7 m/s.

V utorok 20. 9. predpokladám v našom regióne v noci a ráno doznievanie zrážkovej činnosti, neskôr polooblačno. Množstvo vlahy do 3 mm. Nočná teplota od 10 do 12 °C, denná teplota od 15 do 17 °C. Mierny až čerstvý, nárazový SZ vietor do 6 – 10 m/s.

V stredu 21. 9. predpokladám v našom regióne jasno alebo len malá oblačnosť, bez zrážok. Nočná teplota od 8 do 10 °C, cez deň od 21 do 23 °C. Slabý Z vietor do 2 – 4 m/s.

Vo štvrtok 22. 9. predpokladám v našom regióne polojasno a bez zrážok. Nočná teplota od 10 do 12 °C, cez deň od 22 do 24 °C. Slabý Z vietor do 2 – 4 m/s.

V piatok 23. 9. predpokladám v našom regióne oblačno a bez zrážok. Nočná teplota od 11 do 13 °C, denná teplota od 21 do 23 °C. Slabý premenlivý vietor do 2 – 4 m/s.

V sobotu 24. 9. predpokladám v našom regióne polooblačno a bez zrážok. Nočná teplota od 10 do 12 °C, denná teplota od 22 do 24 °C. Slabý JV vietor do 2 – 4 m/s.

V nedeľu 25. 9. predpokladám v našom regióne polojasno a bez zrážok. Nočná teplota od 12 do 14 °C, denná teplota od 22 do 24 °C. Slabý JV vietor do 2 – 4 m/s.

V nasledujúcom týždni očakávam viac zrážok, ku koncu týždňa s miernym ochladením.

S pozdravom „Bude ešte aj krajšie počasie."

Dr. Meteo

Lečofestival po druhýkrát!

Obrovský slamení panáci Janko s Maryškou počas celého týždňa lákali všetkých na netradičné podujatie, ktoré sa konalo 1. septembra v parku Hliník pri výkupni v Hurbanove. Už po druhýkrát sa vďaka členom OZ Priatelia koní a westernu Hurbanovo - Bohatá konal v tomto priestranstve netradičný 2. ročník Lečofestu.

Tentokrát počasie prialo všetkým. Od doobedia sa schádzali mnohí odhodlanci, ktorí sa rozhodli svoje kuchárske umenie predviesť práve pri kotlíku, v prírode a s lečom. Veď, čo lečo potrebuje? Cibuľku, papriku, paradajky, dobrú náladu a chuť pobaviť sa pri stretnutí s priateľmi a známymi. V Bohatej sa v toto sviatočné dopoludnie uvarilo viacero druhov obľúbeného zeleninového letného jedla. Do súťaže sa nominovalo 12 súťažných tímov, ktoré čakali na odbitie 11-tej hodiny a zaplieskanie biča predsedu OZ Priatelia koní a westernu Attilu Fazekaša, ktorý odštartoval súťaž vo varení najchutnejšieho leča. Nožíky začali čistiť, krájať, rezať, ostatní členovia zakladali oheň a rozhodovali o poradí pridávania všetkých i tých najtajnejších ingrediencií do pripraveného kotlíka. Žiadne ruky nezostali bez práce. Súťažným tímom už nezostávalo nič iné len sledovať čas, aby do 13, 00 hod. všetko stihli dohotoviť. Nechýbali ani špeciálne vyzdobené stánky, stolíky, vyšívané obrusy či zástery na mužoch i ženách, drevené misky či lahodné nápoje z pivníc našich dedov. Ťažkú úlohu mala porota, ktorá nakoniec predsa rozhodla o konečnom poradí. Na 1. mieste skončil Smejo tím, mimochodom mládežníci vo veku do 15 rokov, so svojim ratatouil vajíčkovým lečom. Najúspešnejšie tímy okrem diplomu, praktickej pomôcky do kuchyne a obrovskej drevenej varechy si odniesli aj slová uznania. Ani ostatné družstvá nemusia smútiť, veď kotlíky zostali všetky vylízané a návštevníci sa ešte dožadovali ďalších ochutnávok, čo svedčí o skvelých chutiach.

Počas lečofestu bolo možné pozrieť si aj výstavu ovocia, zeleniny a kvetov, ktorú pripravili členovia vedenia ZO SZZ Bohatá. Na slávnostné otvorenie výstavy prijali pozvanie okrem bohatských záhradkárov aj predseda okresného výboru SZZ JUDr. František Prokop, tajomníčka OV SZZ a zároveň aj predsedníčka ZO SZZ Hurbanovo Valéria Tabiová, ako aj predseda ZO SZZ Bohatá Peter Kupka. Všetci vysoko ocenili usilovné ruky záhradkárov. Najkrajšie exponáty v kategórii ovocie, zelenina, kvety a cena primátorky mesta boli ocenené nielen diplomami, ale aj hodnotnými vecnými cenami.

Neobyčajným okoreneným tohto podujatia bolo aj odovzdanie ďalšieho projektu v rámci 3. ročníka grantového programu Nitrianskej komunitnej nadácie Tu sme doma za finančnej podpory Heineken Slovensko a.s. pod názvom „Spoločne za zachovanie tradícií – netradičná pec na pečenie chleba". A skutočne v parku Hliník sa vďaka členom OZ Priatelia koní a westernu, ktorí podali a mali úspešne podporený projekt v celkovej sume 3 100,- euro, vyrástla počas niekoľkých dní netradičná pec na pečenie chleba, pagáčov, osúchov a ďalších pochutín. Počas tohto dňa mali možnosť ochutnávať i návštevníci, a to priamo z pece. Netradičné pochúťky ako pečené jabĺčko, tekvica, pagáče, bochníky, osúchy nestačili pekári z pece vyberať. „Pec sme skúšali po prvý raz. Prvé vypekance boli síce trošku spálené, ale myslím si, že po nejakom čase sa to naučíme aj bez toho, aby sme vyberali z pece čierne opekance," ohodnotila začiatky pečenia Mária Hamranová, organizátorka podujatia. Slávnostne zahalenú a červenou mašľou ozdobenú pec, ktorá bola tento deň odovzdaná do užívania, prišli pozdraviť aj najmladší členovia OZ Mišel Túroczíová a Erik Šipka v sedle koňa. Slávnostný akt krstenia pece múkou previedli predseda OZ Attila Fazekaš a Adriana Petrová z NKN.

Súčasťou podujatia bola aj súťaž o najchutnejší pagáč. Ani gazdinky sa nenechali zahanbiť. Veď 29 rôznych pagáčikov, čo musela odborná porota ochutnať a vybrať šesť najchutnejších, veru dalo zabrať a nebola to jednoduchá úloha. Nechýbali cesnakové, maslové, tvarohové, orieškové, oškvarkové a ďalšie rôzne chute. Nakoniec porotu očarila chuť z kuchyne Eriky Feketeovej, ktorá na súťaž nominovala až 4 rôzne chute a tvary pagáčikov a odniesla si zaslúženú cenu pre víťazný orieškový pagáč.

Lečofest 2011 v Bohatej ukázal, že dobrý nápad, zábava a stretnutia sa viacerých generácií v parku Hliník, ktorý je ideálnym miestom na uskutočnenie podobných akcií, sú tie správne ingrediencie na vydarenú akciu. Spojenie výstavy ovocia, zeleniny a kvetov bohatských záhradkárov s Lečofestom, pagáčovým festivalom bolo skutočne dobrým nápadom, ktorí prilákal množstvo obyvateľov nielen Bohatej, ale aj širokého okolia. Hudba, tanec, dobrá nálada sa šírili Bohatou až do neskorého večera.

Dovidenia na Lečofeste 2012!

Text a foto: **M.H.**

Z policajných hlásení

Mladík z Maďarska si na Slovensko prišiel prevziať drogy

Pracovníci Colného kriminálneho úradu v utorok 6. septembra zadržali podozrivú listovú zásielku. Expertíza potvrdila, že obsahovala psychotropnú látku metylón, informovala hovorkyňa generálneho riaditeľa Colného riaditeľstva Miroslava Slemenská. Listová zásielka bola odoslaná na Slovensko z Ázie.

31-ročný maďarský občan mal tento podozrivý balíček pravdepodobne v úmysle po prevzatí na Slovensku prepraviť svojím osobným motorovým vozidlom do svojej krajiny, kde mal trvalý pobyt," uviedla hovorkyňa. Prepravná spoločnosť tohto muža kontaktovala k prevzatiu zásielky telefonicky a to na čísle, ktoré si sám uviedol pre potreby dodania tovaru.

Podľa Slemenskej zadržaná zásielka obsahovala jedno plastové vrecko s protipachovým uzáverom s rozmermi takmer 30 x 20 cm. Vrecko obsahovalo bielu sypkú látku v množstve približne 300 g.

„Metylón je zaradený od 1. marca do I. skupiny psychotropných látok. Podľa zákona č. 139/1998 o omamných a psychotropných látkach táto látka svojím zložením a účinkami je podobná známej droge extáza," konštatovala.

Dodala, že na základe podozrenia zo spáchania trestného činu colníci zaistenú osobu a zásielku odovzdali vyšetrovateľovi Okresného riaditeľstva Policajného zboru v Komárne, ktoré ďalej vo veci koná.

Lúpež v Komárne

12. septembra asi 15 minút pred 23.00 hodinou, prepadli v Komárne dvaja neznámi muži 23 ročného Tomáša. Jeden z páchateľov ho udrel drevom zozadu do hlavy a druhý mu z predného vrecka nohavíc vybral peňaženku. Poškodenému spôsobili škodu vo výške 260,-€. Komárňanskí policajti začali po dvoch útočníkoch okamžite pátrať. Asi dve hodiny po skutku sedeli na policajnom oddelení dvaja podozriví mladíci z obce Marcelová.

Po vypočutí a vykonaní všetkých procesných úkonov, budú obaja mladí muži vo veku 18 a 21 rokov obvinení zo zločinu lúpeže. V prípade dokázania viny im bude hroziť trest odňatia slobody, na 7 až 12 rokov.

Bývalá poliklinika už patrí mestu

Bývalá poliklinika v Komárne zmenila majiteľa. Nitriansky samosprávny kraj (NSK) ju vymenil s mestom Komárno, od ktorého na oplátku získal viaceré pozemky, ktoré ležali pod jeho budovami v Komárne. Historická budova polikliniky v centre mesta už dlhšiu dobu chátra a postupne sa mení na ruinu. Magistrát sa o jej získanie usiloval už dlhšiu dobu. Dlho sa s touto budovou nič nerobilo, nikto sa o ňu nestaral. Navyše je v centre a je súčasťou komplexu historických budov. Čiže mesto má záujem, aby sa nezničila úplne.

Zdroj: sme.sk

Ajándék kupón
Olcsón és gyorsan
LINGUA LEADER
fordító és tolmácsügynökség
FORDÍTÁS 120 NYELVRE
... hogy a fordítás ne legyen probléma!
Dunajské nábrežie 13, Komárno (Lehár épület)
mobil:0915790546, www.lingualeader.com

• Peniaze zadarmo Vám nedáme, ale za najlepších možných podmienok požičiame. Tel.: 0905 283 602. Proficredit – som viazaný finančný agent spoločnosti Proficredit.

• Szobafestést, gipszkartonozást vállalok, KN és környéke. Tel.: 0908 388 611.

• **Utolsó lakások eladók** – önálló fűtéssel, hőszigetelt lakóházban, zárt udvarral Ógyallán. 2-szobás 19.079 €, 3-szobás balkonnal és pincével (75,6 m²) 37.558 €-tól + garázs 3.348 €-tól. Félkész lakás is kapható! 1-szobás lakás vállalkozás céljára is 17.405 €-tól. Tel.: 0905 663 408. www.rekunst.sk.

• **Tört arany felvásárlás a legjobb napi árfolyammal, továbbá veszünk katonai kitüntetéseket, porcelánokat, ezüst érmeket, kristályt, papír- és érme-pénzeket, állati szőrméket, ezüst tárgyakat. Zálogház, Eötvös u. 17. Komárno. Info: 0915 389 405.**

• Személyszállítás 1-8, áruszállítás 1 tonnáig, Csicsó – János. Tel.: 0907 490 224.

• **Eladó 15 kilós CO palack, használható csapolópulthoz, szódagéphez és hegesztőgéphez. Tel.: 0907 486 768.**

• **Krém zenekar! Tel.: 0907 272 399.**

• **Eladó 5-szobás 126 m2-es lakás. Tel.: 0907 231 199.**

• **Szobafestést,** külső festést, gipszkartonozást, kisebb kőművesmunkát vállalok. Tel.: 0944 367 318.

• **Személyszállítás minibuszokkal 1-14 személyig, belföld-külföld. Tel.: 0915 111 646.**

• **Gyorsan pénzre van szüksége? Hívjon! Tel.: 0919 079 983. Magyarországon dolgozók, nyugdíjasok, vállalkozók is.**

• Medencefedést gyártó cég értékesítő munkatársat keres Szlovákiában Komárom megyében, feltétel: műszaki végzettség, szlovák és magyar nyelvtudás, jogosítvány. Jelentkezést fényképes önéletrajzzal az info@nivovas.hu -ra várjuk.

• Cserépkályhák, kandalló típusú cserépkályhák. Kis és nagy teljesítményű, hordozható cserépkályhák széles választéka, kedvező árak. Egyedi bútorok fából. Tel.: 003620 3979102. www.cserepkalyhak-mobilcserepkalyhak.hu.

• Nagyon jó állapotban lévő Suzuki Swift eladó, ár megegyezés szerint. Ezt látni kell. Tel.: 035/7702 474.

• Eladók 1,5 m tujafák, 3,5 €/db. Tel.: 0908 301 461.

• **Sírkövek, ablakpárkányok és konyhapultok kedvezményes áron. Tel.: 0905 500 309.**

Vízszerelő – kanalizációk, dugulás-elhárítás magasnyomással, KN, NZ, DS. Tel.: 0908 796 813.

• Gyorskölcsönök mindenkinek. Tel.: 0917 637 302.

• Eladó igényesen átépített családi ház Dedina Mládežen, ár 90 ezer €. Tel.: 0905 198 566.

• Eladó szoba-konyhás lakás a VII. lakótelepen. Tel.: 035/7726 687, 0915 383951.

• Emeletes családi házban önálló lakórész kiadó. Tel.: 0903 794 161.

• Eladó vagy kiadó garázs a Selye utcán. Tel.: 0905 980 428.

• **Garázst bérelnék az I. illetve II. lakótelepen Komáromban. Tel.: 0905 980 488.**

• Eladók magyar vizsla kölyökkutyák, kiváló szülőktől. Predám šteniatka maďarskej vyžly, od výborných rodičov. Tel.: 0903 264 915.

• **Kőművesmunkát**, vakolást vállalok. Tel.: 0949 134 402.

• **Angol és szlovák** nyelvoktatás Marcelházán már 3-éves kortól, de felnőtteknek is. Tel.: 09018 393 599.

• Vyučujem slovenský jazyk pre deti i dospelých. Szlovák nyelvoktatás gyerekeknek és felnőtteknek. Tel.: 0908 607 653.

• Kiadó felújított és berendezett szoba-konyhás lakás 1 főre KN-ben a Duna rakparton. Tel.: 0907 488 084.

• Izsán csendes utcában régi parasztház eladó, 31.000 €. Tel.: 0908 433 233.

• Kiadó hosszútávra 3-szobás lakás a VII. lakótelepen. Tel.: 0918 776 727.

• Sofőröket keresünk nemzetközi fuvarozásra, 7,5 + pótkocsi autóra. Tel.: 003620 912 3556.

• Eladó tökmag 2 €/l, sütve 4 €/l. Tel.: 0908 301 461.

• Eladó 3-szobás 78 m²-es átépített lakás Gútán. Tel.: 0918 415 830.

• Eladó 4-es eke, vetőgép, fogasok, bálázott széna, lucerna. Tel.: 0905 234 868.

• Eladó KN-ben 3-db 50 l-es üveg demizson vaskosárral, Virten 1 db, 4-kapás benzines rotovátor, szőlőprés és daráló. Tel.: 0902 211 245.

• Tanárnőt keresek 6. osztályos gyermek mellé, heti 6-8 órában. Tel.: 0908 803 755.

• Pedikűr-manikűr, Úzka 13 – Letecké pole a Timi fodrászat mellett. Tel.: 0915 470 806.

• Kiadó KN-ban a Duna rakparton szép garzonlakás. Tel.: 0907 247 102.

• Esőcsatornák szerelése, tisztítása. Tel.: 0907 561 231.

DELTA ingyenes apróhirdetési szelvény

Kérjük, hogy a hirdetés szövegét olvashatóan, nyomtatott betűkkel, a szóközök kihagyásával töltse ki.

Soros hirdetését személyesen behozhatja, vagy postán adhatja fel szerkesztőségünk címére. A hirdetések zárásának időpontja minden héten csütörtök 15.00.

„Könnyes szemmel emlékezünk Rád,
Eltelt 8 év, hogy szíved örökre megállt.
Mély fájdalmunkban vigasz az csupán,
Ahol most vagy, ott Neked semmi sem fáj.”

Mély fájdalommal, de szívünk teljes szeretetével emlékezünk szeptember 20-án a drága édesanyára, nagymamára, dédmamára

özv. Matyus Andrásné szül. Szoboszlay Emmára

halálának nyolcadik évfordulóján.

Örökké hálás *gyermekei és unokái, Zsuzsika, Évike, Katika családjukkal.*

Poďakovanie

Chceli by sme vyjadriť poďakovanie všetkým príbuzným, priateľom a známym, ktorí 7. septembra odprevadili na poslednej ceste nášho milovaného otca, dedka, pradedka, prapradedka

Štefanka Václava,

ktorý nás opustil vo veku 86 rokov.

Zároveň ďakujeme za kvetinové dary a prejavy sústrasti, ktorými sa snažili zmierniť náš žiaľ.

Smútiaca rodina.

„Nem vársz minket ragyogó szemekkel,
Nem örülsz már nekünk szerető szíveddel.
Egy könnycsepp a szemünkben még érted él,
Egy gyertya az asztalom érted ég,
S bennünk él egy arc, egy végtelen szeretet,
Mit tőlünk soha, senki el nem vehet.
Telhetnek hónapok, múlhatnak az évek,
Szívből szerettünk és soha nem feledünk Téged.“

Fájó szívvel emlékeztünk szeptember 15-én. halálának 15. évfordulóján édesanyánkra

Horváth Franciskára Komáromban.

Emlékét szívünkben őrizzük. *Szerető családja.*

„Négy éve már, hogy a temető útját járjuk,
Megnyugvást lelkünkben ma sem találunk.
Sírod előtt állunk, s talán Te is látod,
Körülötted van ma is szerető családod.

Fájó szívvel emlékezünk 2011. szeptember 20-án, halálának 4. évfordulóján

id. Olajos Oszkárra

Csallóközaranyoson.

Emlékét örökké őrzi *szerető felesége, lányai, vejei, fia élettársával és unokái.*

Szívünkben mély fájdalommal mondunk köszönetet minden kedves rokonnak, ismerősnek, akik augusztus 27-én elkísérték utolsó útjára

Balogh Margitot szül. Cseh

a nemesócsai temetőbe.

Köszönjük a koszorúkat, virágokat és a részvétnyilvánításokat, melyekkel enyhíteni igyekeztek fájdalmunkat.

A gyászoló család.

„Szomorú az út, mely sírodig vezet,
Neked már megpihent elfáradt szíved.
Nehéz az életet élni nélküled,
feledni Téged soha nem lehet.
Megállunk sírod előtt, könnyezünk,
örökké Rád emlékezünk. Hiányzol! “

Fájó szívvel emlékezünk szeptember 23-án halálának 2. évfordulóján

Ádám Zoltánra Ekelen.

Emlékét örökké őrzi:
felesége, fia, unokája és az egész rokonság.

Első fotóm

Finta Sofia
Megyercs
(4250/53)

Major Enikő
Marcelháza
(2500/47)

Papová Lilla Annamária
Karva
(2300/46)

Fotók: Boróczky József

• Szeretne az üzemanyagon 15-20%-ot spórolni? Tel.: 0915 612 407.
• Lakás-, ház-átalakítás, minden típusú tető javítása. Tel.: 0905 640 957.
• Perbetén eladó olaszrizling, tel.: 0915 746 326, 035/7693 327.
• Eladó Izsán új családi ház. Tel.: 0905 532 679, ár: 63.000 €.
• Eladó zongora – Petrof pianíno. Tel.: 0903 941 032, 17 ó után.
• Eladó térkő és járdaszegély betonkerítésre betonalapok. Tel.: 0908 042 655.
• Buszkáti fehér nyulak eladók. Tel.: 0918 970 451.
• Bejárónői állást vállalok. Tel.: 0905 254 372.
• Fémmegmunkáló CNC gépre (marás, esztergályozás) munkát keres. Tel.: 0902 841 761.
• Eladó felújított 2-szobás lakás - Len. sady. Tel.: 0903 651 080.
• Avon – regisztráció, kedvezmény, értékes ajándékok! Tel.: 0908 835 914.
• Gazdit keresek 4-hónapos kandúr cicámnak. Tel.: 0919 042 803.
• Eladó családi ház (3 szoba) Bátorkeszin. Tel.: 0915 714 281.
• Csempézés és más kőburkolatok hőszigetelése. Tel.: 0915 752 501.
• Eladó 1,2 BT emelő (jaštеrka), hűtő, mikró, kerti szék és asztal. Tel.: 0905 375 287.
• Banki hitelek és lakáshitelek intézése. Tel.: 0905 254 372.
• Eladók hízók: élve 1,40 €/kg, hasítva 1,75 €/kg. Tel.: 0908 133 315.
• Elajándékozok öregebb notebookot rászorulónak. Tel.: 0944 967 878.
• Békéscsabai kolbászfesztivál, okt. 28-29-30. Info: 0903 648 083.

Ápoloi tanfolyam indul a Vöröskereszttel együttműködve október folyamán Ógyallán az Orbis oktatóközpontban a posta épületében. Jelentkezni lehet: orbiscentrum@gmail.com, tel. 0948 262 144.

ÚJSZÜLÖTTEK

Farkas Vivien (Gúta); Kocsis Réka (Ekel); Nguyen Le Marko Lam (Komárom); Ďuriš Nikolas (Komárom); Finta Sofia (Megyercs), Juhász Ádám (Bátorkeszi), Motajcsek Fanni (Ekel), Pfeiferlik Jázmin (Komárom), Bajcsiová Vivien (Vágfüzes), Szűcs Márk (Perbete), Naňová Sofia (Šrobárová), Fazekas Lilla (Őrsújfalu), Fekete Laura (Komárom), Papová Lilla Annamária (Karva), Major Enikő (Marcelháza), Glézová Nina (Komárom), Lévaiová Mária (Lándor), Csintalanová Fruzsina (Hetény), Paulis Heidi (Keszegfalva), Szokol Emma (Csallóközaranyos), Kovácsová Vivien (Gúta), Glašer Dávid (Madar), Kuruczová Cyntia (Ógyalla), Biskupič Alex (Lándor)

ELHUNYTAK

František Dobiáš (91) Verebély, Šenkárová Julianna (97) Marcelháza, Varga Adorján (70) Komárom, Szabóová Eva (60) Csallóközaranyos, Kosztolányiová Alžbeta (85) Bogyarét, Varjú Lajos (85) Komárom, Psenák Júlia (90) Komárom, Végh Nándor (72) Komárom, Žibritová Mária (86) Komárom, Krajčík Vojtech (68) Komárom.

HÁZASSÁGOT KÖTÖTTEK

Kocsi Gabriel és Šútovcová Michaela (Komárom), Mgr. Šmíd Petr (Brno) és Fazekas Katalin (Komárom), Sokolai Kristián és Šipčiaková Henrieta (Komárom), Szántó Štefan és Pócsová Katarína (Komárom), Motajček Norbert és Magyaricsová Andrea (Komárom).

• Emeletes családi ház eladó Komáromban, ára: 67.000 €. Tel.: 0905 230 373.
• Szoba-konyhás 35 m²-es, balkonos lakás eladó a Polgár utcán. Tel.: 0905 230 373.
• Teniszpályák a Víz utca végén. Pályafoglalás. Tel.: 0905 230 373.
• Eladó Škoda Rapid, 5-sebességes, vontatóhorog, tetőablak. Tel.: 0904 570 156.
• Eladók zsemlye színű Labrador kiskutyák. Tel.: 0905 535 507.
• Eladó Gútán szőlőprés, demizsonok, mustmérő, káposztagyalu. Tel.: 0908 547 153.
• Predám lis na hrozno. Tel.: 0903 124 552.
• Predám kufríkový písací stroj. Tel.: 0903 124 552.
• Predám nový, nepoužívaný barový pult. Tel.: 0903 124 552.
• Predám RD na lukratívnom mieste, blízko Dunaja (Žitava 292). Cena dohodou. Info: 0905 351 777.
• Angol és szlovák nyelvből korrepetálok 3-12 éves korig. 0903 941 032.
• Szeretne sok pénzt keresni? Segítek. Tel.: 0903 783 477. mgyuri13@gmail.com.
• Predám biele páperové paplóny, nepoužívané - 2 ks, a vankúše. Tel.: 0908 547 153.
• Predám farebný televízor v dobrom stave. Tel.: 0903 124 552.
• Predám alebo dám do prenájmu 1-izb. byt v Bauringoch. Tel.: 0903 124 552
• Predám ženský bicykel. Tel.: 0903 124 552.
• Predám invalidný detský kočík. Tel: 0903 124 552.
• Eladó gyermekbicikli 30 € + pótkerék. 0907 561 032.
• Eladó dohányzóasztal, egyedi darab, faragott. 70 €. 0907 561 032.

Komáromfüssön (Trávník) újépítésű, önkormányzati tulajdonban lévő 3-szobás (80m²) lakás bérbe kiadó. Az érdeklődők jelentkezhetnek: a községi hivatalban Komáromfüssön, Fő utca 50. (Obecný úrad Trávník, Hlavná 50), Tel.: 035/77 951 10

September 17-én ünnepelte 3. születésnapját

Csente Vivien

Keszegfalván.

Nagyon boldog születésnapot kíván: *anyuka, apuka és az egész rokonság.*

„Legyen egészséged, tudjál boldog lenni,
A szívedet soha ne bántsa meg senki!
Születésnapod is legyen örömnek napja,
Kívánjuk, hogy a sors ezeket megadja!"

September 19-én ünnepli 30. születésnapját

Haris Tamás Komáromban.

E szép ünnep alkalmából szívből gratulálnak: *szüleid, bátyád családjával, nagyszüleid és az egész rokonság,* valamint külön a *pici keresztlányod Zaruska.*

„Azt kívánjuk mindnyájan e szép napon,
Ragyogjon rád napfény, legyél boldog nagyon.
Szíved sose féljen, bánat sose érjen,
Minden utadon szerencse kísérjen."

September 22-én ünnepli 3. születésnapját

Kovács Brenda

Ekelen.

Szívből köszöntik: *anya, apa, nővéred Mercédesz, keresztszüleid, nagyszüleid, dédiék és a rokonok.*

„Van egy szó, van egy név, nem álom,
Nekünk a legdrágább ezen a világon.
Ez a legdrágább szó a legszebb imánk,
Amikor kimondjuk: édesanyánk."

September 17-én ünnepelte 50. születésnapját

Szűcs Erzsébet Csicsón.

E szép ünnep alkalmából köszöntik őt: *férje Tibor, lánya Tünde, veje Roland, fia Tibor, Zsuzsi, dédi, unokái: Vivien, Dorina, Kristóf és az egész rokonság.*

„Öröm és boldogság legyen mindig Veled,
Arcod mosolyogjon, ne lásson könnyeket,
Erő és egészség kísérjen utadon,
Nagyon boldog légy minden szülinapodon!"

Szeptember 22-én ünnepli 15. születésnapját

Csintalan Vivien

Szentpéteren.

E szép ünnep alkalmából szívből gratulál: *anya, apa, Isti, Anna, Csintalan papa és mama, Lengyel mama, Lajos bácsi, bátyáék, Csabesz és Sebi.*

„Elmúltak az évek, hatvanéves lettél.
Köszönjük a sok jót, amit értünk tettél.
Köszönjük a jóságod és szereteted.
A Jóisten áldása kísérje életed."

Szeptember 15-én ünnepelte 60. születésnapját

Varga József Marcelházán.

E szép ünnep alkalmából szívből gratulál, jó egészséget és hosszú, boldog életet kíván: *felesége, fia a barátnőjével.*

Kosárlabda

Az új szerzemény hozta a tőle elvárt teljesítményt

Az elmúlt hétvégén két előkészületi barátságos mérkőzést játszottak a komáromi kosarasok Csehországban, az ottani elsőligás Svitavy ellen. A bajnokság előtti felkészülés utolsó előtti szakaszában, bár mindkét mérkőzésüket elveszítették, nagyon hasznos tapasztalatokra tettek szert az MBK Rieker játékosai és szakvezetői.

J.C. Mathis (fehérben), a komáromi csapat új erőssége

Elsődleges céljuk ugyanis az volt, hogy kipróbálják új szerzeményüket, az amerikai J.C. Mathis-t, aki a találkozók előtti napon érkezett Komáromba. A mérkőzések után, amelyekre Poolk nélkül volt kénytelen a csapat kiutazni, egyértelművé vált, hogy az amerikai játékos hozta a tőle elvárt teljesítményt. Az első találkozón, amelyen a hazaiak 84:77 arányban győztek, Mathis 20, majd a másodikon, amelyet szintén a hazaiak nyertek 92:76 arányban 23 pontot szerzett. Túl ezen, remekül játszott, így biztos pontnak mutatkozik az MBK Rieker csapatában. Végleg eldőlt az is, hogy a szintén amerikai Sean Kowal mégsem ölti magára az MBK Rieker mezét. Tekintettel hosszabb lejáratú egészségügyi problémáira, közös megegyezéssel hazautazott az Egyesült Államokba.

Ezen a héten, csütörtöktől vasárnapig, Közép-Európa egyik legnevesebb tornáján, a zalaegerszegi Göcsej Kupán vesz részt a csapat, ami a bajnokság előtti utolsó megmérettetés lesz a számára. A nyolc résztvevő csapatot két csoportba osztották be a szervezők, a komáromiak Sopron, Körmend és Paks társaságában küzdenek majd meg a legjobb helyezésért. A két csoport ugyanazon helyezettjei még egy mérkőzést játszanak a torna végső helyezéseiért. Ez a négy találkozó tehát igazi erőpróba lesz a komáromi kosarasok számára a bajnoki rajt előtt.

A bajnokság október 1-jén veszi kezdetét, de az MBK Rieker csapata csak 5-én lép pályára, mivel az első fordulóban szabadnapos lesz. Jövő heti számunkban közöljük a 2011/2012-es bajnokság sorsolását.

Kézilabda

Javítottak a csallóközaranyosiak

NŐK – I. LIGA

Csallóközaranyos – Modra 28:15 (12:5)

A bajnokság első fordulójában nem várt „zakóval" tértek haza a csallóközi lányok Pozsonyból, ahol az Inter látta el rendesen a bajukat 35:15 arányban. Ezért is előzte meg nagy várakozás a változásokon túlesett aranyosi lányok első hazai szereplését az új edző, Peter Talár vezetése alatt. Minden remekül is kezdődött, hiszen a hazaiak a találkozó 12. percében 7:2 arányban vezettek, így senkinek nem volt oka a pesszimizmusra. A lányok gyors támadásokat vezettek, és szinte teljesen beszorították ellenfelüket. A védelem is állta a sarat, bár különösebb problémái nem voltak az aránylag lassú vendégekkel. Szinte valamennyi pályára lépő hazai játékos feliratkozott a góllövő listára, sőt, a találkozó vége felé, Talár edző lehetőséget adott valamennyi kispados játékosának is.

Ami még a hazaiak statisztikájához tartozik, hogy játékban ismét remekelt Kasznár, de dicséretet érdemel Balla is a kapuban.

Hazai góldobók: Pažúr E. 7, Olajos M.6, Szabó 4, Kasznár és Švec-Somogyi 3-3, Turza és Olajos V. 2-2, Šebeňová.

Naszvad/Ímely – Inter 24:30 (9:16)

A kassaiak ellen nyújtott remek teljesítmény után, a Csallóközaranyost elpáholó pozsonyi Intert fogadták csarnokukban a naszvadi/ímelyi lányok. Nem kétséges, hogy a bajnokság legjobb csapatát, és ez talán más fényt vethet a csallóköziek múlt heti súlyos vereségére is. A pozsonyiak nagy játékkedvvel kezdték a találkozót, és mi tagadás, gyorsaságukkal és pontos lövéseikkel lenyűgözték a hazai szurkolókat is. A naszvadi/ímelyi lányok ugyan igyekeztek tartani a lépést, de a remek formát mutató vendégekkel szemben ez kevésnek bizonyult. A második félidőben ugyan kissé kiegyenlítették a játékot, de a vendégek továbbra is nagyon higgadtan játszottak, és megőrizték előnyüket. A hazai csapatból nagyon hiányzott Kelemen Petra, valamint a már Nyitra/Szenc csapatában szereplő Bízik Réka.

Hazai góldobók: Haris E. 7, Molnár B. 5, Šulanová és Simonics 4-4, Oláh 2, Haris S.

(dm)

Heti focimenü

FELNŐTTEK

2011.szeptember 24. (szombat) 15.30 órakor: Nagymegyer – Ipolyság, Gúta – ČFK Nyitra, Ekel – Nyékvárkony (IV. liga) Ógyalla „B"/Bajcs – Lakszakállas (Területi Bajnokság). **2011.szeptember 25. (vasárnap) 10.30 órakor:** Keszegfalva – FK Activ (Területi Bajnokság), **12.30 órakor:** Marcelháza „B" – Csicsó (Területi Bajnokság II. osztály), **15.30 órakor:** Ímely – Tolmács, Szentpéter – Hetény, Naszvad – Hontfüzesgyarmat (V. liga – Keleti csoport), Ekecs – Vinohrady n/V. (V. liga – Déli csoport), Perbete – Madar, Búcs – Šrobárová, Vágfüzes/Kava – Gúta „B", Csallóközaranyos – Izsa, Dulovce – Pat, Nemesócsa – Bátorkeszi (Területi Bajnokság), Tany – Őrsújfalu, Martos – Nagykeszi, Nagysziget – Bogyarét, Bogya/Gellér – Dunamocs, Dunaradvány – Megyercs, Ifjúságfalva – *szabadnapos lesz* (Területi Bajnokság II. osztály).

Ligásaink idegenben: Nyárasd – **KFC** (Régióbajnokság), Garamkálna – **Marcelháza,** Tardoskedd – **Ógyalla** (V. liga – Keleti csoport).

TERÜLETI BAJNOKSÁG – IFJÚSÁGIAK

2011.szeptember 24. (szombat) 15.30 órakor: Perbete – Lakszakállas, Keszegfalva – Tany, Madar – Hetény. Nemesócsa, Őrsújfalu és Dulovce – *szabadnaposak lesznek.*

TERÜLETI BAJNOKSÁG – DIÁKOK

2011.szeptember 24. (szombat) 13.30 órakor: Perbete – Lakszakállas, Keszegfalva – Tany, Hetény – Naszvad, Ímely – Csallóközaranyos. Madar és Nemesócsa – *szabadnaposak lesznek.*

Marcelh

A komáromi lilák tartják a lépést a felsőházzal, ami a szakolcaiak elleni győzelműknek is köszönhető. Mint nemegyszer már, most is a kiváló védő, Szórád Csaba mentette a „mundér becsületét" , hiszen a csapat mindkét gólját ő szerezte. A negyedik ligában tovább folytatja remek szereplését a gútai csapat, mivel Negyeden rabolt pontot, kishíján hármat. Az ötödik liga járási rangadóján szerencsés, bár megérdemelt győzelmet arattak a marcelháziak Ímely ellen. Botrányos volt viszont a hetény – Zsitvabesenyő találkozó, ahol a játékvezetők játszották a főszerepet, a találkozónak valószínűleg a szövetségen lesznek utózöngéi. A Területi Bajnokságban is találkoztunk hasonló esettel, ott a patiak érzik magukat megkárosítva. Ebben az osztályban, viszont több magas színvonalú mérkőzésről kaptunk tudósítást, ami jó hír. Kár, hogy több mérkőzésen éppen a játékvezetők nem érik el a csapatok színvonalát.

RÉGIÓBAJNOKSÁG

KFC – Skalica 2:0 (1:0), Szórád 2

Ki járjon elöl példával, ha nem a bajnok csapatkapitánya? Szórád Csaba ismét kétszer betalált.

Megilletődötten kezdtek ugyan a hazaiak, de már a találkozó 8. percében Szórád sikeres, sőt parádés szabadrúgása nyugalmat vitt játékukba. A vendégek ugyan igyekeztek, de a félidő végére újra belendültek a lilák, kár, hogy sikeres befejezés nélkül. A második félidőt is a vendégek kezdték jobban, de Szórád ismét kivette a szelet vitorlájukból. A 65. percben, egy szögletet követően kapásból lőtt a hálójukba, megpecsételve ezzel sorsukat. A szurkolók így elégedetten távoztak, hiszen a KFC továbbra is tartja a lépést a bajnokság élvonalával.

IV.LIGA

ČFK Nyitra – Ekel 1:0 (1:0)

A hazaiak találtak egy gólt a 13. percben, és végül ez döntött. A játékot ugyanis végig a nagy fölényben játszó vendégek irányították, akiknél viszont nagy baj volt a helyzetkihasználással.

Labdarúgás

ázi győzelem a rangadón

Végül a mérkőzés, amit simán kellett volna hozniuk, vereséggel végződött.

Negyed – Gúta 1:1 (0:1), Magyar

A hazaiak irányították ugyan a játékot, mégis a jól védekező és remekül kontrázó vendégek szereztek vezetést. Ezután taktikusan megpróbálták megvédeni előnyüket, de a hazaiaknak sikerült egyenlíteniük. Ez az eredmény végül igazságosnak mondható.

Illésháza – Nagymegyer 2:0 (1:0)

Mindkét oldalon adódtak remek helyzetek az egyenlő ellenfelek találkozóján, végül a hazaiak voltak azok, akik nemcsak jobban áhították a győzelmet, de szerencse dolgában is jobban álltak.

További eredmények: Váhovce – H. Kráľová 6:2, Štúrovo – V. Lovce 4:0, Šahy – Dvory n/Ž. 2:3, ViOn „B" – Šurany 2:1, Vrakúň – Sládkovičovo 4:0.

V. LIGA – KELETI CSOPORT

Garamkálna – Naszvad 1:0 (0:0)

A kiegyensúlyozott találkozón inkább egyfajta mezőnydühöngés folyt a pályán, ami tulajdonképpen a két tizenhatos közötti területre szorítkozott. Ennek ellenére a vendégek jutottak el több helyzetig, majd egy szigorúan megítélt büntető mindent eldöntött. Kár, hogy a játékvezető nem volt enyyire következetes Pásztor felvágása után...

Hetény – Zsitvabesenyő 2:3 (0:1), Lucza, Berecz

Botrányos találkozón, ismét szerencsétlenül kaptak ki a hazaiak. A botrányt a játékvezetők idézték elő, akik nem titkolt szándékkal rendre a hazai csapatot sújtották. Előbb a vendégek kezezésénél a büntetőterületen belül tovább engedték a játékot, majd lesállásból ők rúgtak gólt. A vendégek már 3:0 arányban vezettek az ilyen játékvezetésnek köszönhetően, de a megtört hazaiak így is szépíteni tudtak. A hazai klubvezetés mindenképpen panasszal fog élni az illetékes szövetségnél.

Marcelháza – Ímely 2:1 (1:1), Purgel, Németh P. – Lovász J.

A szerencsésebb hazaiaknak sikerült kicsikarniuk a győzelmet azon a találkozón, amelynek jobban állt volna egy döntetlen. A két csapat ugyanis teljesen egyforma erőt képviselt. Ennek ellenére, a szurkolók elégedettek lehettek a mérkőzés színvonalával.

Kozárovce – Szentpéter 2:0 (0:0)

A vendégek kizárólag védekezésre rendezkedtek be, és a 76. percig sikerrel is jártak. Ekkor a hazaiak vezetést szereztek, a vendégek kénytelenek voltak kinyitni játékukat, amit a hazaiak a 82. percben újabb góllal büntettek.

Ógyalla – Cseke 1:0 (1:0), Kling (11 m)

Ismét villogtak a hazaiak a találkozó első húsz percében, amikor több remek helyzetet is elpuskáztak. Aztán már szinte hagyományosan, megint átengedték a terepet ellenfelüknek, amely rendkívül jó focit játszott, amihez csatlakoztak a hazaiak is. Mindkét csapatnak köszönhetően remek volt a színvonal, a hazaiak nagy szerencséjére az első félidő végén a vendégek szabálytalanul választották el Tóthot a labdától, és a megítélt büntetőt Kling értékesítette.

További eredmények: Tlmače – Tvrdošovce 2:0, Želiezovce – Komjatice 1:0, Bánov – H. Vrbica 1:2.

V. LIGA – DÉLI CSOPORT

Bélád – Ekecs 2:1 (1:1), Bajcsi

Az ekecsiek nagyon közel álltak a győzelemhez ezen a találkozón. Ők szereztek vezetést, jól is játszottak, és bár a hazaiaknak sikerült egyenlíteniük, továbbra is szép helyzeteket dolgoztak ki. Aztán a ráadásban mégis a hazaiakra mosolygott a szerencse, amikor is egy szögletrúgást követően belőtték győztes góljukat.

TERÜLETI BAJNOKSÁG

A csütörtöki, előrehozott 15. forduló eredményei:

Madar – Keszegfalva 1:1, Csallóközaranyos – Ógyalla „B"/Bajcs 5:1, Dulovce – Vágfüzes/Kava 5:0, Bátorkeszi – Perbete 1:0, Pat – Šrobárová 2:1, Izsa – Gúta „B" 2:2, FK Activ – Lakszakállas 4:2, Nemesócsa – Búcs 4:2.

A 6. fordulóban:

Madar – Nemesócsa 1:0 (1:0), Ladányi M.

A vendégek kapusa remekelt ezen a találkozón, mégis az ő számlájára írható a hazaiak egyetlen találata. Igaz, a második félidőben nyújtott teljesítményüket tekintve, a hazaiak megérdemelték a győzelmet.

Bátorkeszi – Dulovce 2:1 (1:0), Németh, De La Cruz – Habara R.

Csalódottan hagyták el a pályát a hazai játékosok. A játék és helyzetek alapján, ugyanis sokkal magasabb arányú győzelemben bizakodtak.

Pat – Csallóközaranyos 2:2 (2:1), Apagyi, Rozsnyó – ifj. Horváth 2

A jó színvonalú találkozón nem látszott, hogy a listavezető játszik a sereghajtóval. Ezért is csalódottak a hazaiak, főleg ami Prágai játékvezető tevékenységét illeti. Nagyon nagy a hazaiak sérelemérzete...

Izsa – Keszegfalva 1:1 (1:0), Smolka – Kubec

A magas színvonalú találkozón teljesen igazságos döntetlen született. Mindkét csapat becsülettel küzdött, a szurkolók elégedetten távoztak.

FK Activ – Ógyalla „B"/Bajcs 0:0

Nagyon magas színvonalú találkozón született a gólnélküli döntetlen, pedig mindkét csapat a maga javára igyekezett billenteni a mérleget. A vendégek megerősítve érkeztek a találkozóra, a hazaiak pedig igyekeztek tudásuk legjavát nyújtani.

Lakszakállas – Vágfüzes/Kava 4:0 (1:0), Inczédi T. 2, Inczédi Sz., Fügedi

A vendégek ugyan csak tíz játékossal léptek pályára, mégis sokáig nagyon jó ellenfélnek bizonyultak. Ehhez a hazaiak döcögő játéka is hozzájárult.

Šrobárová – Perbete 4:0 (1:0), Gere, Méhes, J. Gažo, Mečár

Nem sok vizet zavartak a vendégek ezen a találkozón, így a búcsúi hangulat inkább a hazaiaknak kedvezett.

Gúta „B" – Búcs 2:2 (0:1), Csillag, Németh Kr. – Židek, Ďurkovič

A hazaiak úgy játszottak, mint aki nem akar ártani ellenfelének. Lassan, körülményesen. Érdekes, hogy Ferencz teljesen jogos kiállítása után kezdtek el futni az eredmény után, beszorították ellenfelüket, és a 82. percben sikerült egyenlíteniük.

TERÜLETI BAJNOKSÁG II. OSZTÁLY

Megyercs – Bogya/Gellér 1:3 (0:0), Csölle – Ledeczky V. 2, Kósa

Dunamocs – Nagysziget 7:0 (7:0), Lajos T., Bábi és Gula 2-2, Lajos A.

Bogyarét – Marcelháza „B" 3:1 (0:1), Vendégh, Varga, Dévai – Mokos

Csicsó – Martos 2:1 (1:1), Vendég gól: id. Sógorka

Őrsújfalu – Ifjúságfalva 2:0 (1:0), Kelle, Bakos

Nagykeszi – Tany 0:1 (0:0), Halász Zs.

Dunaradvány – *szabadnapos volt.*

A 11. fordulóból előrehozva: Marcelháza „B" – Tany 1:1

TERÜLETI BAJNOKSÁG – IFJÚSÁGIAK

Csütörtöki eredmények:

Nemesócsa – Tany 3:4 (3:2) Hazai gólok: Hipp, Molnár, Szetei

Hetény – Perbete 5:3 (3:0), Lévai 3, Fortuna, Tóth D. – Tornóczy D., Berkesi, Vrzala

Madar – Keszegfalva 2:6 (2:4) Hazai gólok: Szemenyák, Sebők

Dulovce – Őrsújfalu 1:0 (0:0), Molnár

Lakszakállas – *szabadnapos volt.*

Szombati eredmények:

Hetény – Dulovce 2:0 (0:0), Banda, Molnár

Tany – Perbete 4:1 (1:0), Bozsaky 2, Nagy B., Décsi – Berkesi

Lakszakállas – Nemesócsa 7:2 (2:1), Inczédi Sz. 3, Fraňo N. 2, Fraňo E., Domonkos – Füsi, Rácz

Madar, Keszegfalva és Őrsújfalu – *szabadnaposak voltak.*

TERÜLETI BAJNOKSÁG – DIÁKOK

Csallóközaranyos – Hetény/Őrsújfalu 3:1 (1:1), Molnár 2, Susík - Kociha

Naszvad – Keszegfalva 11:0 (4:0), Szíjjártó 4, Hamrák 3, Ostatný P. 2, Sebők

Tany – Perbete 8:1 (3:0) Hazai gólok: Herceg 4, Mišák 3, Varga D.

Lakszakállas – Nemesócsa 5:0 (2:0), Stanko 3, Bugár, Kovács

Ímely és Madar – *szabadnaposak voltak.*

IV. LIGA

1.	Šurany	7	4	2	1	18:5	14
2.	Neded	7	4	2	1	13:7	14
3.	**Kolárovo**	**7**	**4**	**2**	**1**	**13:8**	**14**
4.	Vrakúň	7	4	1	2	13:5	13
5.	**Okoličná**	**7**	**4**	**0**	**3**	**17:11**	**12**
6.	ČFK Nitra	7	4	0	3	11:16	12
7.	Dvory n/Ž.	7	3	2	2	11:9	11
8.	Váhovce	7	3	2	2	16:19	11
9.	**Veľký Meder**	**7**	**3**	**1**	**3**	**9:5**	**10**
10.	Štúrovo	7	3	1	3	13:14	10
11.	ViOn „B"	7	3	1	3	10:12	10
12.	Veľké Lovce	7	3	1	3	14:17	10
13.	Nový Život	7	2	1	4	10:12	7
14.	Sládkovičovo	7	2	0	5	13:17	6
15.	Horná Kráľová	7	1	0	6	7:17	3
16.	Šahy	7	1	0	6	6:20	3

V. LIGA

1.	Želiezovce	7	5	1	1	13:5	16
2.	**Nesvady**	7	5	0	2	17:7	15
3.	Hont.Vrbica	7	4	3	0	15:5	15
4.	Komjatice	7	4	1	2	11:8	13
5.	Bešeňov	7	4	0	3	18:14	12
6.	Kalná n/Hr.	7	3	2	2	7:7	11
7.	Tvrdošovce	7	3	1	3	16:14	10
8.	**Hurbanovo**	7	3	1	3	9:12	10
9.	Kozárovce	7	3	1	3	8:16	10
10.	**Imeľ**	7	3	0	4	23:21	9
11.	**Marcelová**	7	2	2	3	13:11	8
12.	Čaka	7	2	2	3	11:11	8
13.	Tlmače	7	2	2	3	9:11	8
14.	Bánov	7	2	1	4	8:12	7
15.	**Svätý Peter**	7	2	1	4	11:20	7
16.	**Chotín**	7	0	0	7	11:6	0

TERÜLETI BAJNOKSÁG

1.	**Cs.-aranyos**	**7**	**5**	**1**	**1**	**18:11**	**16**
2.	Bátorkeszi	7	5	0	2	14:6	15
3.	Keszegfalva	7	4	3	0	10:4	15
4.	FK Activ	7	4	2	1	17:16	14
5.	Lakszakállas	7	4	0	3	17:19	12
6.	Šrobárová	7	3	1	3	18:9	10
7.	Dulovce	7	3	1	3	17:9	10
8.	Búcs	7	3	1	3	21:17	10
9.	Izsa	7	2	4	1	14:13	10
10.	Perbete	7	3	1	3	14:13	10
11.	Nemesócsa	7	2	1	4	10:14	7
12.	Gúta „B"	7	1	3	3	12:14	6
13.	Ógyalla „B"/ Bajcs	7	1	3	3	10:13	6
14.	Madar	7	1	3	3	10:18	6
15.	Pat	7	1	2	4	11:17	5
16.	Vágfüzes/Kava	7	1	0	6	6:26	3

TERÜLETI BAJNOKSÁG II. OSZTÁLY

1.	**Tany**	**7**	**6**	**1**	**0**	**34:6**	**19**
2.	Marcelháza „B"	7	5	1	1	21:14	16
3.	Dunamocs	6	4	0	2	30:10	12
4.	Nagykeszi	5	3	1	1	16:4	10
5.	Őrsújfalu	5	3	1	1	15:5	10
6.	Bogya/Gellér	5	3	1	1	12:5	10
7.	Nagysziget	5	2	1	2	9:14	7
8.	Martos	6	2	1	3	6:13	7
9.	Bogyarét	6	2	0	4	9:17	6
10.	Csicsó	5	2	0	3	10:18	6
11.	Dunaradvány	5	0	1	4	7:15	1
12.	Megyercs	6	0	1	5	4:25	1
13.	Ifjúságfalva	6	0	1	5	0:27	1

TERÜLETI BAJNOKSÁG - IFJÚSÁGIAK

1.	**Keszegfalva**	**6**	**4**	**0**	**2**	**35:14**	**12**
2.	Őrsújfalu	5	4	0	1	23:2	12
3.	Tany	5	3	0	2	12:11	9
4.	Nemesócsa	6	3	0	3	19:18	9
5.	Hetény	8	3	0	5	17:19	9
6.	Dulovce	7	3	0	4	21:32	9
7.	Lakszakállas	4	3	0	1	14:8	8
8.	Perbete	5	2	0	3	13:15	6
9.	Madar	6	1	0	5	9:46	3

TERÜLETI BAJNOKSÁG - DIÁKOK

1.	**Cs.-aranyos**	**5**	**4**	**1**	**0**	**37:14**	**13**
2.	Madar	4	3	1	0	24:4	10
3.	Lakszakállas	4	3	1	0	15:4	10
4.	Naszvad	5	3	0	2	25:8	8
5.	Ímely	3	2	1	0	16:3	7
6.	Tany	4	1	0	3	10:12	3
7.	Perbete	4	1	0	3	12:22	3
8.	Nemesócsa	4	1	0	3	3:24	3
9.	Hetény	3	0	0	3	2:15	0
10.	Keszegfalva	4	0	0	4	2:40	0

Az oldalakat összeállította: Böröczky József

Rövidesen megérkezik az új CAMARO

HOFFER, s.r.o.,
Bratislavská 1798, 945 01 Komárno, tel.: 035/7740 522, chevrolet@hoffer.sk

CHEVROLET

www.chevrolet.sk

MAKE IT HAPPEN

VOLT

AVEO

CRUZE

SPARK

CAPTIVA

CAMARO